



在時間的長河中找到自己

-東海大學歷史學系-  
110 學年度系所年度報告書

主 編： 王政文主任

編輯員： 郭麗真組員

曾嫦玲助教

中華民國 112 年 2 月 21 日

## 目錄

|  |    |
|--|----|
| 壹、系所介紹 .....                           | 1  |
| 一、系所簡介 .....                           | 1  |
| 二、系所定位、發展特色 .....                      | 3  |
| 三、教育目標與核心能力 .....                      | 8  |
| 四、開課情形 .....                           | 9  |
| 貳、員額及設備 .....                          | 13 |
| 一、師資、師資數 .....                         | 13 |
| 二、學生數 .....                            | 16 |
| 三、新購或重要儀器設備 .....                      | 18 |
| 參、學生學習活動 .....                         | 23 |
| 一、升學榜單 .....                           | 23 |
| 二、學生獲獎 .....                           | 24 |
| 三、獎學金得獎情形 .....                        | 26 |
| 四、學生取得證照情形 .....                       | 33 |
| 五、學生參與競賽 .....                         | 35 |
| 六、系所學術活動 .....                         | 35 |
| 七、學生實習情形 .....                         | 37 |
| 肆、教師獲獎、研究與產學結果 .....                   | 38 |
| 伍、國際交流活動 .....                         | 43 |
| 陸、專題報導：亮點活動 .....                      | 45 |
| 一、系友大會暨系友回娘家 .....                     | 45 |
| 二、第四屆歷史上的民眾與社會：臺灣史與社會<br>網絡學術研討會 ..... | 47 |
| 柒、職涯發展 .....                           | 52 |
| 一、職涯輔導 .....                           | 52 |
| 二、畢業生流向 .....                          | 55 |
| 捌、年度捐款芳名錄 .....                        | 65 |

## 壹、系所介紹

### 一、系所簡介

東海大學歷史學系自創校（民國 44 年）起即設立，迄今已屆 65 年，是國內歷史悠久的歷史學系之一。歷史研究所碩士班創設於民國 59 年，至今已屆 50 年，為時亦長。本系初創時，由原本任教於臺灣大學歷史學系的劉崇鉉教授擔任系主任，另有朱延豐、藍文徵、祁樂同、楊紹震、馬龍（Malone）等知名教授任教，此後 20 年間，因本校隸屬亞洲基督教高等教育聯合董事會，有不少外籍教師前來任教。本系自第 1 至 17 屆採小班制，每屆畢業生僅十餘名，畢業同學多赴國外就學、工作。研究所設立後，以培育史學研究人才為主要目標，是時正逢臺灣高等教育的擴充時期，多數研究生畢業後任教於各大專院校。民國 61 年以後，由於聯董會逐漸退出東海大學，本系開始增加招生名額，但始終維持單班；而創校時任教之教師，逐漸退休，新進教師陸續加入，新陳代謝，然始終致力於教學與研究工作。

本系創設伊始即位於文學院主樓一側，後因研究所設立，教師增加，原有空間不敷使用，辦公室、圖書室、研究室與教室遂分散於校內各處，直到民國 93 年人文大樓落成後，本系遷至人文大樓新樓，各教研空間匯於一地，至此師生教學、研究與相處遂有一共同

使用的空間。

近年大學部每年招收新生 58 名，至 110 學年度共有 64 屆畢業生，總畢業人數約 3110 餘人；碩士班（研究所）目前每年招收 8 名，至今已有 47 屆畢業生，畢業人數約 306 人。大學部招生，自 85 學年開始併行甄試、申請與考試分發入學，以期招收對歷史有興趣者，110 學年在校學生人數計 273 名；碩士班亦實施甄試與考試兩種入學管道，110 學年在校學生計 20 名，全系所合計學生人數 293 名。目前大學部入學管道計有：特殊選才一名，繁星入學 7 名，申請入學 33 名，其餘採考試入學；若有缺額，寒、暑假則有轉學考試入學。碩士班則有甄試與考試兩種入學管道。

本系歷屆主管名單與任期如下：劉崇鉉（1955）、馬龍（1956-1957）、楊紹震（1957-1973）、湯承業（1974-1975）、張天佑（1975-1981）、呂士朋（1981-1987）、古鴻廷（1987-1993）、張榮芳（1993-1998）、林東陽（1998-1999）、丘為君（1999-2002）、張榮芳（2002-2005）、丘為君（2005-2008）、張榮芳（2008-2010）、許文雄（2010-2011）、丘為君（2011-2013）、唐啟華（2013-2018）、王政文（2018-迄今）。

## 二、系所定位、發展特色

本系歷史悠久，有長久之傳統，過往以中國史、世界史、臺灣史為核心，延伸各斷代歷史。目前本系處於中段的私立大學，教師員額又漸減為 9 位的情況下，開設完整的中西斷代史已無可能，全面性的研究型人材的培養與訓練亦有一定難度。在結合師資專長的情況下，多年來曾努力嘗試「民眾史」和「社會史」，這是近年來是比較明確的路線。多年下來皆以「歷史上的民眾與社會」為題，主辦國際學術研討會，而近年本系自辦的學術刊物「東海歷史研究集刊」亦皆以「民眾與社會」為主題，企圖從民眾、大眾的角度切入歷史學，由此介入大眾或公眾史學，喚醒大眾之歷史意識，提高學生參與史學社會實踐的可能。

教學方面，近年教師亦努力轉向，領域中有關歷史思維、史學方法及應用的課程，其開課的佔比日益提高。發展特色的方向正往下列四個目標前進，顧及傳統與創新。自新生入學開始，本系即強調學生在就學期間應妥善的規劃。對學生建置了以下四個不同路徑，讓學生思考東海大學所能提供的優良學習環境。

### **1、史學專業研究人員**

本系六十餘年來培育許多優秀的史學專業人才，他們在研究機構、大學、博物館等各領域任職。本系仍將持續該一傳統，繼續培

養專業研究人才。課程上繼續發展史學專業課程，在升學途徑上，本系除中國史、臺灣史、世界史與史學的基礎課程外，特別加強對文獻史料的掌握與分析，使邁向碩士班的畢業生得以具有專業研究的基礎能力。

升學方面的具體表現如：本系畢業生近年有多位考取國立大學歷史碩士班，並有申請到英國約克大學藝術史所、香港浸會大學中文所、香港中文大學歷史所、加州大學洛杉磯分校東亞研究所 UCLA East Asian Studies、墨爾本大學藝術和文化管理等就讀碩士班。另一方面，本系亦鼓勵同學投考各大學相關研究所，如：歷史、臺灣史、臺灣文化、博物館學、文化資產、古蹟維護等；或其他系所，如：藝術、人類學、社會學、國家發展、民族學、東亞、建築等跨領域學科的系所。近年考取非歷史相關科系繼續深造的情況有所增加，分別有往地理學、心理學、諮商輔導、圖書資訊、企管、經濟、翻譯、文化資產、人類學、政治學、社會學、中文、博物館學和藝術史等多個面向的研究所就讀。近幾年，本系有多位畢業生考取非歷史相關科系研究所，這與本系近幾年來鼓勵同學修習輔系與雙學位，並注意多元化栽培學生的教學策略而產生的效應有關。此亦顯現本校跨領域學習推動的成效，也與近年其他輔助學科與應用史學課程的加強有關。

## 2、歷史教育教學教師

成為中學教師，是過往本系學生求職的重要領域。在培育中學師資方面，除了教育學程的修習之外，也針對史料理解與特殊課程，如中國、臺灣歷史地理等予以加強。

本系亦與教育學程中心合作，舉辦座談會、分享會等，輔導對教學有興趣的同學修習教育學程，取得中學教師資格，以成為國中、高中歷史教師。鄰近的學校亦不乏本系系友：如：僑泰高中溫順德校長、沙鹿國中王秀如校長、中科實中陳恕教務長等，皆為本系系友。近年亦有畢業生畢業後即考取正式教師職缺，如：雙溪高中許書豪老師、衛道中學蔡書婷老師等。

## 3、數位歷史科技人才

近年學校極力推展 AI，成立 AI 中心，開設相關課程。又與亞馬遜 AWS 攜手合作設立雲創學院；與台灣人工智慧學校合作設立中部經理人班；與臺中榮總推動智慧醫療；與手工具及板金協會共同推動產業智慧轉型，成立智慧轉型中心，並提供學生實習場域。2019 年成立「大渡山—東海 AI 中心」，以三年至多三億的經費挹注全校性 AI 課程發展，與產業連結。運用數位科技創新校園學習環境，提升東海學生的 AI 核心能力。歷史系亦著手「HAI」歷史學人工智慧之方向邁進，期望打造「數位歷史學」的新時代。本系近年開設

「數位資源與歷史學研究」、「資料庫設計」、「台灣歷史地理資訊系統」、「數位媒材與歷史表述」等課程。並與雲創學院合作開設「歷史資料庫設計」、「AI 資料科學技術」，開創東海歷史系「數位史學」新里程。我們將致力於史學方法的改變，由傳統人工轉向數位方法，研究上開發資料庫、標記、檢索，突破傳統觀察的量與面，應用上將歷史資料導入 AI 與量化資料庫，擴大史料與歷史思維的實用。更重要的是，跨科系的合作與學習，讓歷史人擁有新世代的技能，讓理工人有人文與歷史意識，創造更多未來的可能。目前本系大一已必修「程式設計」，相關課程將會逐年增設，建構完整「數位史學」學習歷程，一同邁向 AI 與數位新世代。

#### 4、跨領域史學應用人才

在史學推廣的課程設計上，特別安排各類輔助學科，如口述歷史、考古學導論、藝術史等；另在史學相關領域課程安排上，規劃博物館學、影視史學、歷史紀錄片製作、歷史與視聽媒體應用等課程，使同學的史學知識得以與日後進入社會從事的實務工作相結合。就業方面的具體表現如：就業同學從事的職場工作類別極其多元，舉凡教育服務業、公職人員、資訊通訊傳播業、批發零售業、藝術文化和休閒娛樂服務業、住宿餐飲業、醫療保健及社會工作服務業、營造業、金融保險業和運輸倉儲業等多項類別，都是近年歷

史系畢業同學會選擇的工作場域。除了歷史系課程的學習與培養，可以作為眾多職場從業工作的基礎之外，也體現了近期職業市場上工作跨領域的現象。另外，部分畢業生也選擇與自己輔系與雙學位修習的課程相關的職業類別，作為出社會後第一份從事的工作。還有部分同學先求有一份工作，學習跨出自己的舒適圈，去嘗試更多新的事物，願意先好好地接受磨練，亦藉此機會探索自己未來職場更多的可能性。

### 三、教育目標與核心能力

在學校架構下，院系的教育目標，是隨著校方及教學、學生與校友意見的反饋，而進行滾動式修正。本校教育目標為：【以博雅教育為基礎，透過專業學習與社會實踐，培養多元開創之世界公民】。文學院教育目標為：【培育學生之人文素養與國際觀】。秉此，歷史學系在校、院教育目標引領指導下，本系考量到融合歷史專業能力，因應時代轉變和社會需求與學術發展等面向，系所教育目表請參考下表。

東海大學歷史學系教育目標與核心能力表

| 教育目標          | 核心能力                 |
|---------------|----------------------|
| 1.培育學生歷史思考與意識 | 1.具備臺灣史、中國史、世界史知識的能力 |
|               | 2.發現、分析與解決問題的能力      |
| 2.培育歷史教育人才    | 3.認知史料與分析史料的能力       |
|               | 4.吸收史學新知與語文、相關知識的能力  |
| 3.培育史學研究人才    | 5.建立表達與應用史學知識的能力     |
|               | 6.理解現代社會形成的能力與視野     |

#### 四、開課情形

本系除必修學分 30 學分外，在選修之專業課程，兼顧歷史學之縱向學習與橫向學習，旨在提升學生的史學專業素養與深度。至於史學應用的多元化課程，目的在於強化學生的寫作能力、多元媒體應用能力，結合史學訓練與業界需求，俾培養學生日後從事各種文化展業工作，從事歷史學的推廣工作。

選修課程之概況，各領域之發展有若干消長，規劃公眾史學及史學應用等課程的具體成果，希望能結合歷史學專業與社會實作訓練，為本系學生提供更多元化的學習，從而拓展其畢業出路，使其日後從事歷史研究、教學與實作推廣工作，均能奠定紮實的基礎。

依本系研究所之規定，碩士班學生必須修習 36 學分，除碩士論文 6 學分外，研一必修「研究實習」與「文獻研讀」各 3 學分，其餘選修 24 學分。本系研究所選修課程，依教師專長領域、學生興趣與論文方向開設之。

本系課程結構原為四大領域：台灣史、中國史、世界史、史學方法及應用課程。部分課程特別要求學生利用課堂所學習之知識和訓練撰寫腳本，學習應用多媒體素材，製作與歷史課程有關的媒體報導，或是透過分組討論與合作，策劃影像展覽，作為學期作業之成果。

以該課程為開端，本系先後有專兼任老師開授公共史學之相關課程，例如：「歷史故事寫作」、「數位資源與歷史學研究」、「傳記與其電影」、「臺灣歷史地理資訊系統」等課程，均屬於本系「公共史學」整合式課程之一，希望透過實作訓練，引導學生從事歷史故事繪本之創作、數位資料庫之瞭解與應用、GIS 歷史地理資訊系統之利用與繪製。

要之，透過上述課程之規劃，希望培養學生在歷史專業訓練的基礎下，進一步利用視聽媒體從事實務製作之能力，以及歷史書寫創作與口語表達之技巧，使其具有與史學知識結合的媒體素養

(Media literacy)，俾便學生將來從事各種文化產業工作，都能充分掌握相關工具與知識，從事歷史教育的推廣工作。

110 學年度歷史學系大學部開課明細表

| 110-1 課程名稱    | 授課教師 | 學分數   | 備註      |
|---------------|------|-------|---------|
| 中國史〈上〉        | 吳靜芳  | 4 - 0 | 必修      |
| 世界史〈上〉        | 蘇信恩  | 4 - 0 | 必修      |
| 史學導論(上): 史學概論 | 范純武  | 2 - 0 | 必修      |
| 台灣史(上)        | 蔡秀美  | 3 - 0 | 必修      |
| 史學方法(上)       | 王政文  | 2 - 0 | 必修      |
| 中國近代史         | 范純武  | 2 - 0 | 中國史領域課程 |
| 中國庶民生活史       | 翁育瑄  | 3 - 0 | 中國史領域課程 |
| 中國法律史         | 翁育瑄  | 3 - 0 | 中國史領域課程 |
| 隋唐史           | 張榮芳  | 2 - 0 | 中國史領域課程 |
| 日本近世史         | 翁育瑄  | 3 - 0 | 世界史領域課程 |
| 古希臘史          | 許家琳  | 2 - 0 | 世界史領域課程 |
| 古希臘羅馬社會經濟史    | 許家琳  | 2 - 0 | 世界史領域課程 |

|                   |             |            |                         |
|-------------------|-------------|------------|-------------------------|
| 美國史               | 張四德         | 2 - 0      | 世界史領域課程                 |
| 近代台灣城市史           | 蔡秀美         | 3 - 0      | 台灣史領域課程                 |
| 台灣歷史地理            | 劉超驊         | 2 - 0      | 台灣史領域課程                 |
| 公眾史學導論            | 蘇信恩         | 2 - 0      | 史學、方法與應用領域              |
| 傳記與其電影            | 陳錦忠         | 2 - 0      | 史學、方法與應用領域              |
| 人類學導論             | 屈慧麗         | 2 - 0      | 史學、方法與應用領域              |
| 口述歷史製作            | 丘為君*<br>張運宗 | 3 - 0      | 史學、方法與應用領域              |
| 資料庫設計             | 詹毓偉         | 2 - 0      | 史學、方法與應用領域              |
| <b>110-2 課程名稱</b> | <b>授課教師</b> | <b>學分數</b> | <b>備註</b>               |
| 中國史(下)            | 翁育瑄         | 0 - 4      | 必修                      |
| 世界史(下)            | 許家琳         | 0 - 4      | 必修                      |
| 史學導論(下): 史籍導讀     | 吳靜芳         | 0 - 2      | 必修                      |
| 台灣史(下)            | 蔡秀美         | 0 - 3      | 必修                      |
| 史學方法(下)           | 王政文         | 0 - 2      | 必修                      |
| 唐史                | 張榮芳         | 0 - 2      | 中國史領域課程                 |
| 明清政治制度史           | 吳靜芳         | 0 - 2      | 中國史領域課程                 |
| 中國民間宗教史           | 范純武         | 0 - 2      | 中國史領域課程                 |
| 華人宗教與社會變遷         | 劉韋廷         | 0 - 2      | 中國史領域課程<br>社會系課程併班上課    |
| 西洋古典考古與藝術史        | 許家琳         | 0 - 3      | 世界史領域課程                 |
| 日本近現代史            | 翁育瑄         | 0 - 2      | 世界史領域課程                 |
| 歐洲文藝復興史           | 蘇信恩         | 0 - 3      | 世界史領域課程                 |
| 世界地理              | 陳穎禎         | 0 - 3      | 世界史領域課程                 |
| 美國現代史             | 張四德         | 0 - 2      | 世界史領域課程                 |
| 殖民與反抗             | 鍾有良         | 0 - 3      | 世界史領域課程<br>社會系課程併班上課    |
| 臺灣政治史             | 蔡秀美         | 0 - 3      | 台灣史領域課程                 |
| 台灣空間史             | 陳穎禎         | 0 - 3      | 台灣史領域課程                 |
| 台灣考古學             | 屈慧麗         | 0 - 2      | 台灣史領域課程                 |
| 台灣古蹟與文物           | 劉超驊         | 0 - 2      | 台灣史領域課程                 |
| 陳映真小說選讀           | 趙剛          | 0 - 3      | 台灣史領域課程<br>社會系課程併班上課    |
| 數位媒材與歷史表述         | 范純武         | 0 - 2      | 史學、方法與應用領域<br>社會系課程併班上課 |
| 家族史: 傳統與現代的連結     | 翁育瑄         | 0 - 3      | 史學、方法與應用領域              |
| 家族史: 傳統與現代的連結實作   | 翁育瑄         | 0 - 1      | 史學、方法與應用領域              |

|                |             |       |                         |
|----------------|-------------|-------|-------------------------|
| 博物館：歷史、典藏與策展實務 | 蘇信恩         | 0 - 3 | 史學、方法與應用領域<br>社會系課程併班上課 |
| 歷史紀錄片製作        | 丘為君*<br>張運宗 | 0 - 3 | 史學、方法與應用領域              |
| 台灣歷史地理資訊系統     | 李宗信         | 0 - 2 | 史學、方法與應用領域<br>社會系課程併班上課 |
| 文化資產保存實務       | 陳穎禎         | 0 - 3 | 史學、方法與應用領域              |

### 110 學年度歷史學系研究所開課明細表

| 110-1 課程名稱  | 授課教師        | 學分數   | 備註                      |
|-------------|-------------|-------|-------------------------|
| 研究實習        | 王政文         | 3 - 0 | 必修                      |
| 東亞基督教史專題研究  | 王政文         | 3 - 0 | 大三大四可以選修<br>世界史領域課程     |
| 清代社會文化史研究專題 | 范純武         | 3 - 0 | 大三大四可以選修<br>中國史領域課程     |
| 中國社會與醫療史專題  | 吳靜芳         | 3 - 0 | 大三大四可以選修<br>中國史領域課程     |
| 近代中國史專題研究   | 陳以愛         | 3 - 0 | 大三大四可以選修<br>中國史領域課程     |
| 古代文物史專題     | 許家琳         | 3 - 0 | 大三、大四可以選修<br>史學、方法與應用領域 |
| 碩士論文        | 歷史教師        | 6 - 0 |                         |
| 110-2 課程名稱  | 授課教師        | 學分數   | 備註                      |
| 文獻研讀        | 范純武         | 0 - 3 | 必修                      |
| 台灣史專題研究     | 王政文*<br>陳中漢 | 0 - 3 | 大三大四可以選修<br>台灣史領域課程     |
| 臺灣災害史專題研究   | 蔡秀美         | 0 - 3 | 大三大四可以選修<br>台灣史領域課程     |
| 台灣空間史專題研究   | 陳穎禎         | 0 - 3 | 大三大四可以選修<br>台灣史領域課程     |
| 中國近代政治史專題研究 | 陳以愛         | 0 - 3 | 大三大四可以選修<br>中國史領域課程     |
| 碩士論文        | 歷史教師        | 0 - 6 |                         |

## 貳、員額及設備

### 一、師資、師資數

本系近年進入人事調整期，教師逐漸屆齡退休，開始提聘相關作業。依據「東海大學歷史學系新聘教師徵選作業辦法」進行本系教師的遴選與聘用，108 學年度下學期，本系新聘教師為范純武教授（109.02）；110 學年度下學期新聘陳穎禎助理教授為專案教師（111.02）。

本系課程結構原為四大領域：台灣史、中國史、世界史、史學方法與應用課程，本系專、兼任教師一具學術專長結合前述四大領域，並配合本系教育目標分別開設課程。

本系專任教師員額依據學校規定為 9 員編制，然於本系專任教師員額以為持 8 至 9 員為常態，而當面臨專任教師離職或退休，導致短時間內無法完成聘任程序或聘得適當人員的情況下，則採聘任客座教授或配合學校聘請專案教師作為因應。

依專案教師評鑑辦法專案教師須於每學年下學期 4 月中前提出評鑑資料送系教評會議審議。本系陳穎禎老師在 110 學年度下學期第 2 次系教評會議審議決議通過後送院，並獲得續聘。

本系下學期第 4 次系教評會議審議決議通過新進教師評估案。受評教師為蘇信恩老師與許家琳老師，6 月 8 經院教評審議通過。

110 學年度歷史學系專任教師學經歷基本資料表

| 姓名            | 學歷                                | 研究領域                       |
|---------------|-----------------------------------|----------------------------|
| 范純武<br>教授     | 國立臺灣師範大學歷史系<br>博士                 | 中國近現代史、近代中國<br>宗教團體、臺灣民間信仰 |
| 王政文<br>副教授    | 國立臺灣師範大學歷史系<br>博士                 | 臺灣史、基督教史                   |
| 翁育瑄<br>副教授    | 日本御茶水女子大學人間<br>文化研究科 博士           | 唐宋史、家族史、婦女<br>史、           |
| 吳靜芳<br>副教授    | 國立成功大學歷史系<br>博士                   | 明清史、故宮與明清史<br>話、中國醫療史      |
| 蘇信恩<br>助理教授   | 法國巴黎國立高等社會科<br>學研究所藝術史暨藝術理論<br>博士 | 影像史學、藝術理論、歐<br>洲文藝復興研究     |
| 許家琳<br>助理教授   | 英國牛津大學古希臘羅馬<br>藝術與考古 博士           | 希臘羅馬文化史、西洋早<br>期藝術史、希臘陶器   |
| 蔡秀美<br>助理教授   | 國立臺灣師範大學歷史系<br>博士                 | 臺灣近代政治社會史、日<br>本近代史        |
| 陳穎禎<br>專案助理教授 | 日本明治大學理工學研究科<br>博士                | 台灣空間史、台灣地理、<br>文化資產保存實務    |

110 學年度歷史學系兼任教師學經歷基本資料表

| 姓名  | 學經歷                      | 專長   |
|-----|--------------------------|--|
| 丘為君 | 東海大學退休教授                 | 口述歷史製作   |
| 張榮芳 | 東海大學退休副教授                | 唐史、三國兩晉史   |
| 劉超驊 | 東海大學退休講師                 | 台灣古蹟與文物、歷史地理、客家概論  |
| 陳錦宗 | 國立臺灣大學歷史系<br>博士          | 中國上古史、中國史學史、中國學術史  |
| 陳以愛 | 東海大學通識中心教師<br>政治大學歷史學系博士 | 中國近代學術文化史、<br>中國近代史  |
| 屈慧麗 | 自然科學博物館副研究員<br>兼組主任      | 考古學、人類學、博物館<br>與文化資產   |
| 張運宗 | 臺灣師範大學歷史博士               | 歷史紀錄片製作  |
| 張四德 | 美國水牛城紐約州立大學<br>歷史博士      | 美國社會史、美國史學史、美國華人史  |
| 李宗信 | 國立彰化師範大學歷史學<br>研究所副教授    | 臺灣區域史、歷史 GIS、臺灣水利史   |
| 詹毓偉 | 國立清華大學資訊工程系<br>博士        | Distributed Computing,<br>Game Theoretic Wireless<br>Networking, Cloud-RAN |

## 二、學生數

近年來招生規劃多元，除了一直以來的考試分發外，甄選入學與繁星推薦等招生方式，同時，亦增加特殊選才管道。這些都是為了招收對歷史學具有濃厚興趣的學生，所提高的招生名額。110 學年度本系學士班入學管道人數統計概況，經甄選入學者為 27 人，占 45.76%。考試分發入學者有 25 人，占 42.37%。繁星推薦則為 6 人、特殊選才有 1 人。就學生出身地觀之，以來自臺中市者最多，其次為桃園市，其餘的則分散於各縣市，顯示本系在招生策略上，具有臺中地理位置上的地緣優勢，對中部地區的學生具有吸引力。

110 學年度歷史學系大學部一年級入學管道統計圖

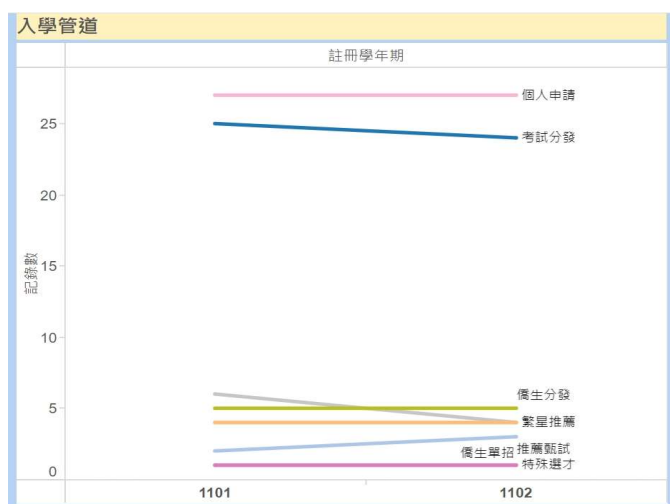

碩士班方面，核定招生名額 8 人，為了提高碩士班註冊率，本系自 108 年度起，積極鼓勵本系學士班三年級以上學生積極申請五年一貫就學，使其就讀學士班期間開始修習碩士班課程，大學畢業後

進入本系碩士班繼續研讀一至二年，及早擬定研究計畫，撰寫學位論文。

### 108-110 學年度歷史學系註冊學生人數

| 學年度 | 108 |     | 109 |     | 110 |     |
|-----|-----|-----|-----|-----|-----|-----|
|     | 上學期 | 下學期 | 上學期 | 下學期 | 上學期 | 下學期 |
| 學士班 | 265 | 249 | 279 | 263 | 273 | 247 |
| 碩士班 | 16  | 14  | 16  | 12  | 20  | 21  |

110-2 起並針對學生開辦五年一貫說明會，在說明會中使用 PPT 向學生們說明學校五年一貫的立意與選擇在自己系所就讀研究所的優劣分析，結果顯示，碩士班的報考率與註冊率也逐漸提升中。

#### 110 學年第二學期歷史學系簽到表

110 學年下學期「歷史學系五年一貫攻讀學、碩士學位」說明會

時間:111 年 3 月 17 日(四)12:20

地點:歷史學系第一研討室(H436)

|    | 年級  | 姓名  | 簽名  |
|----|-----|-----|-----|
| 1  | 主任  | 王政文 | 王政文 |
| 2  | 助教  | 曾瑞玲 | 曾瑞玲 |
| 3  | 碩二  | 陳鈴菱 | 陳鈴菱 |
| 4  | 歷史三 | 楊鄭弘 | 楊鄭弘 |
| 5  | 歷史三 | 陳冠吉 | 陳冠吉 |
| 6  | 歷史三 | 黃裕茗 | 黃裕茗 |
| 7  | 歷史一 | 林冠楡 |     |
| 8  | 歷史一 | 陳序璋 | 陳序璋 |
| 9  | 歷史一 | 許柏詠 | 許柏詠 |
| 10 | 歷史一 | 徐宇頌 | 徐宇頌 |
| 11 | 歷史一 | 張寬宇 | 張寬宇 |
| 12 | 歷史一 | 勞鏡城 | 勞鏡城 |
| 13 | 歷史四 | 戴俊宇 | 戴俊宇 |
| 14 | 歷史一 | 賴鏡安 | 賴鏡安 |

歷史一 張鏡安 張鏡安  
歷史一 林冠楡 林冠楡



### 三、新購或重要儀器設備

本系教師在教學上獲得足夠的空間、設備及人力的支持。無論是教室或教師的研究室皆相當寬敞，圖書、電腦及視聽設備的軟硬體大致上可敷使用，必修及大班課程也配置了教學助理，系辦公室的人員也能針對各種狀況予以協助。此外，學校每年對教材提供經費補助，獎勵編寫教科書等。本系教師在教學的空間、設備、人力、教材撰寫，皆有獲得支持。

在教學空間上，上課的教室及老師個人的研究室多位於人文大樓，同時每個空間基本上都相當寬敞。

在圖書設備方面，本校圖書館館藏數十萬冊歷史相關資料，本系圖書室也購置了歷史專業圖書、期刊、電子資料庫。本系圖書堪稱豐富，藏書約達三萬餘冊，包含中、英文圖書，期刊數十種，並配合校圖書館藏書，其質與量或足以達到本系所師生教學之需要，尚能配合師生研究發展之基本需求。本系圖書室藏書均交由學校統一編目、建檔、連線，以方便全校師生使用。

本系透過教育部獎助經費與卓越計畫充實各項圖書，提供良好的教學支援。近年購入主要有《東亞同文會報告》、《明清法制史料輯刊》、《教務教案檔》、古希臘羅馬 Loeb 叢書等。本系共有兩間圖書室，一為大圖書室，主要存放中國史以及史學理論等相關之圖

書、期刊。另一為第二圖書室，配合臺灣史、世界史教學與研究。在每年暑假期間，二間系圖書室亦會進行空間與書籍盤點整頓，並調整圖書之存放方式，以容納更多藏書。

本系也十分注重電腦及視聽設備的配置，同時人文大樓網路系統近年也已更新，這些都有利於教學活動的進行。本系每位教師都配有個人電腦及筆記型電腦，並定期更新硬體。系上多年來也購置大量教學影片、光碟與軟體，以供教師開發更為多元的教學方式。另為配合口述歷史及歷史紀錄片課程需求，以及 COVID-19 肺炎疫情對遠距教學的需求，本系共有數位攝影機三臺、數位相機三臺，支援應用史學及數位化課程。

### 歷史學系空間與設備

| 種類      | 編號     | 坪數    | 動產設施配置情形   |
|---------|--------|-------|--|
| 歷史學系圖書室 | H214-1 | 37.91 | 會議椅 (15)、會議桌 (2)、書櫃 (110)、分離式冷氣機 (2)、液晶螢幕 (3)、電腦桌 (1)、個人電腦 (3)、影印機、電話機、電動裝訂機等  |
| 歷史學系辦公室 | H435   | 16.88 | 沙發組、分離式冷氣機 (2)、液晶螢幕 (3)、辦公桌 (2)、個人電腦 (3)、影印機、電話機(4)、電動裝訂機等置物櫃、分離式冷氣機(2)、會議桌(4) |
| 第一研討室   | H436   | 16.88 | 會議椅 (20)、會議桌、壁掛機櫃、放映機架、投影機架、電扇 (2)、銀幕、DVD 光碟機、白板、分離式冷氣機、全頻道選台器、單槍投影機、360 度攝像機。 |

| 種類          | 編號                | 坪數   | 動產設施配置情形  |
|-------------|-------------------|------|---|
| 第二研討室暨第二圖書室 | H441              | 19.8 | 會議椅(8)、會議桌(1)、書櫃(45)、分離式冷氣機(4)等                 |
| 歷史學系主任辦公室   | H442              | 9.9  | 沙發組(1)、辦公桌、椅(3)、書櫃(6)等                          |
| 教師研究室       | H444-9<br>H427-22 | 5.3  | 椅(2)、電扇、分離式冷氣機、液晶螢幕、辦公桌、個人電腦、印表機、電話機、掃描器等       |
| 角落研習室       | H454              | 13.2 | 沙發組(2)、椅(12)、桌子(6)、咖啡機(1)分離式冷氣機(2)、互動式螢幕(1)、音響等 |

| 項目      | 說明   |
|---------|--|
| 圖書      | 1. 內含期刊及中國史、世界史與史學等專業圖書，近三萬四千冊<br>2. 視聽媒體資料約 3300 片      |
| 電腦與周邊設備 | 每位專任教師與行政同仁均配備桌上型電腦、筆記型電腦、印表機、掃描機等；另於圖書室配置公用電腦、列印、掃描機等設備 |
| 其他設備    | 數位相機 3 台、數位攝影機 3 台、單槍投影機台、數位影印機 2 台等，另有田野調查儀器設備數十種       |

下圖為本系角落研習室，提供教師與學生交流、研習等。



下圖為本系圖書室

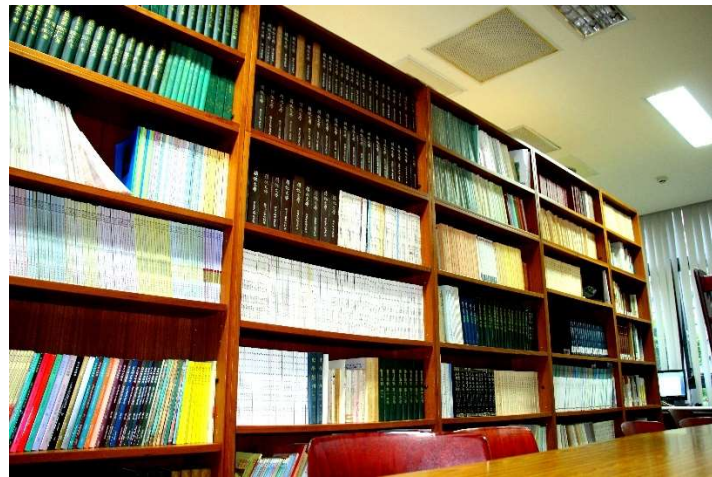

110 學年度系上除了汰換已無法適用的電腦設備外，主要新購入角落研習室 75 吋 BenQ 觸控屏，提高教學與上課時數據化的學習成效；並增加辦理工作坊或研討會的互動性質量。另外，在本系圖書室亦安裝圖書安全系統偵測門，除了防止圖書未經正常借閱程序的遺失與之外，也加強書籍管理的保護意識，讓櫃台志工服務減輕負擔與更便利。

## 110 學年度歷史學系主要新購入設備

| 項目         | 放置地點                  | 圖示  |
|------------|-----------------------|---|
| BenQ75 觸控屏 | 角落研習室<br>H454         |   |
| 圖書安全系統偵測門  | 歷史學系<br>圖書室<br>H214-1 |  |

## 參、學生學習活動

### 一、升學榜單

系尚在 110 學年度考上研究所學生計有 8 名；除了 4 名申請本系研究所外，另 4 位也錄取政治、中正、成功與雲科大研究所。以單班學生升學而言成績可說是相當卓越的。

#### 110 學年度錄取研究所名單

| 姓名  | 校系            |
|-----|---------------|
| 連 ○ | 東海歷史學系碩士班     |
| 林○彤 | 東海歷史學系碩士班     |
| 黃○揚 | 東海歷史學系碩士班     |
| 許○欽 | 東海歷史學系碩士班     |
| 許○絮 | 政治大學歷史系碩士班    |
| 李○欣 | 中正大學歷史系碩士班    |
| 黃○毓 | 雲科大文化資產維護系碩士班 |
| 劉○甫 | 成功大學歷史系碩士班    |

## 二、學生獲獎

本系學生除書卷獎、榮譽生、優秀教學助理外，蔡朝翔同學得獲台中市政府模範生獎。各得獎名單羅列如下：

### 110 台中市模範生獲獎名單

| 學號        | 姓名  |
|-----------|-----|
| S07130046 | 蔡○翔 |

### 110 學年度歷史學系獲書卷獎名單

| 學號        | 姓名  |
|-----------|-----|
| S10130004 | 賴○安 |
| S10130028 | 張○宇 |
| S09130602 | 周○洋 |
| S09130008 | 李 ○ |
| S08130601 | 楊○弘 |
| S08130024 | 陳○萱 |

### 110 學年度歷史學系榮譽學生名單

| 學號        | 姓名  |
|-----------|-----|
| S10130004 | 賴○安 |
| S10130028 | 張○宇 |

|           |     |
|-----------|-----|
| S10130026 | 林○榆 |
| S09130602 | 周○洋 |
| S09130008 | 李 ○ |
| S09130019 | 王○渝 |
| S08130601 | 楊○弘 |
| S08130024 | 陳○萱 |
| S07130037 | 王○婷 |
| S07130046 | 蔡○翔 |
| S07130057 | 謝○宏 |

### 110 學年度上學期歷史學系考核優秀教學助理名單

| 學號        | 姓名  |
|-----------|-----|
| S08130051 | 江○諺 |
| S09130008 | 李 ○ |
| S07130031 | 侯○朱 |
| S07130041 | 陳○澄 |
| S07130038 | 蔡○哲 |
| S08130042 | 戴○憲 |

### 110 學年度下學期歷史學系考核優秀教學助理名單

| 學號        | 姓名  |
|-----------|-----|
| S09130008 | 李 ○ |
| S07130038 | 蔡○哲 |
| S07130046 | 蔡○翔 |
| S08130035 | 陳○綺 |
| S07130057 | 謝○宏 |
| S08130028 | 沈○萱 |

### 三、獎學金得獎情形

於 110 學年度，系上共 118 人次獲獎學金(大學部 93 人次，佔 78.81%；碩士班 25 人次，佔 21.19%)。而所獲之獎學金總金額為 2,205,412 元，大學部在其中為 1,889,450 元，佔全部獎學金之 85.67%；碩士班為 315,962 元，佔 14.33%。領取獎學金學生身分別中境內生為 112 人次，境外生則為 6 人次(其中外籍生 4 人次，僑生 2 人次)。若以入學管道而言，考試分發中 42 人次為獲獎人次中比例最高，其次為個人申請的 27 人次，推薦甄試與繁星推薦則各為 15 及 13 人次。

## 110 學年度歷史學系所獎學金獲獎統計分析圖

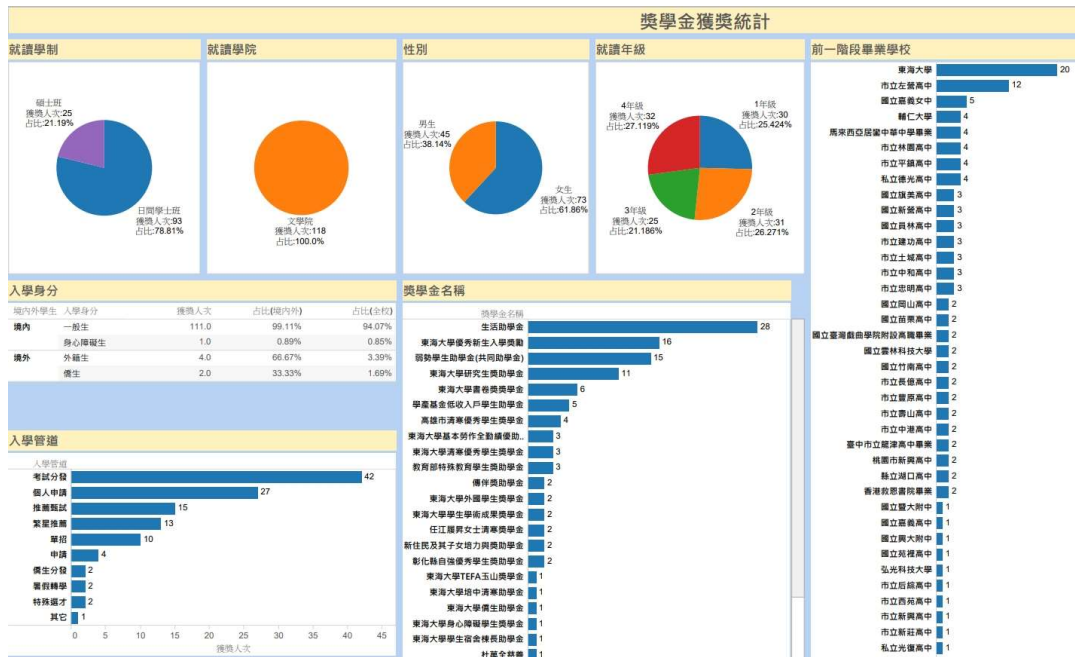

## 110 學年度歷史學系所學生獎學金獲獎來源

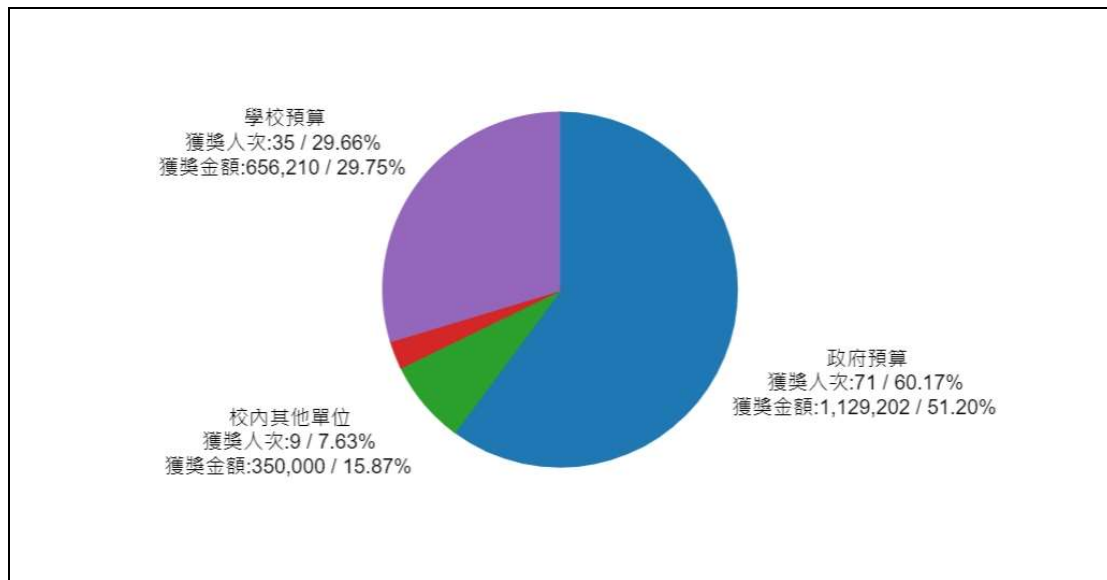

## 110 學年度任江麗昇女士清寒獎學金獲獎名單

| 學號        | 姓名  |
|-----------|-----|
| S08130024 | 陳○萱 |

110 學年度鑫森基金會清寒獎助學金獲獎名單

| 學號        | 姓名  |
|-----------|-----|
| S08130024 | 陳○萱 |

110 學年度學產基金低收入戶學生助學金獲獎名單

| 學號        | 姓名  |
|-----------|-----|
| S08130024 | 陳○萱 |

110 學年度高雄市清寒優秀學生獎學金獲獎名單

| 學號        | 姓名  |
|-----------|-----|
| S08130024 | 陳○萱 |

110 學年度英士獎學金獲獎名單

| 學號        | 姓名  |
|-----------|-----|
| S08130024 | 陳○萱 |

110 學年度杜萬全慈善獎學金獲獎名單

| 學號        | 姓名  |
|-----------|-----|
| S08130024 | 陳○萱 |

### 110 學年度高毓靈先生紀念獎學金獲獎名單

| 學號        | 姓名  |
|-----------|-----|
| S08130024 | 陳○萱 |

### 110 學年歷史學系培中清寒助學金名單

| 學號        | 姓名  |
|-----------|-----|
| S08130024 | 陳○萱 |

### 110 學年度歷史學系紀念獎學金獲獎學生名單

| 年級        | 姓名  |
|-----------|-----|
| S08522019 | 林○勳 |
| S09130008 | 李 ○ |

### 110 學年度上學期歷史學系績學獎學金名單

| 學號        | 姓名  | 學號        | 姓名  |
|-----------|-----|-----------|-----|
| S10130004 | 賴○安 | S10130016 | 許○詠 |
| S10130026 | 林○榆 | S10130031 | 魏○卉 |
| S10130028 | 張○宇 | S10130013 | 陳○瑋 |
| S09130602 | 周○洋 | S09130029 | 許 ○ |

|           |     |           |     |
|-----------|-----|-----------|-----|
| S09130008 | 李 ○ | S09130049 | 張○宜 |
| S09130011 | 謝○嫻 | S09130019 | 王○渝 |
| S08130040 | 江○儀 | S08130016 | 林○汶 |
| S08130601 | 楊○弘 | S08130035 | 陳○綺 |
| S08130042 | 戴○憲 | S08130051 | 江○諺 |
| S08130055 | 黃○茗 |           |     |

### 110 學年度下學期歷史學系績學獎學金名單

| 學號        | 姓名  | 學號        | 姓名  |
|-----------|-----|-----------|-----|
| S10130004 | 賴○安 | S10130026 | 林○榆 |
| S10130028 | 張○宇 | S10130003 | 黃○霆 |
| S10130013 | 陳○瑋 | S10130016 | 許○詠 |
| S09130003 | 朱○琮 | S09130012 | 連○妤 |
| S09130602 | 周○洋 | S09130023 | 宋○朋 |
| S09130008 | 李 ○ | S08130041 | 邱○揚 |
| S09130019 | 王○渝 | S08130055 | 黃○茗 |
| S08130601 | 楊○弘 | S08130042 | 戴○憲 |
| S08130024 | 陳○萱 |           |     |

### 110 學年度上學期歷史學系考核優秀教學助理名單

| 學號        | 姓名  |
|-----------|-----|
| S08130051 | 江○諺 |
| S09130008 | 李 ○ |
| S07130031 | 侯○朱 |
| S07130041 | 陳○澄 |
| S07130038 | 蔡○哲 |
| S08130042 | 戴○憲 |

### 110 學年度下學期歷史學系考核優秀教學助理名單

| 學號        | 姓名  |
|-----------|-----|
| S09130008 | 李 ○ |
| S07130038 | 蔡○哲 |
| S07130046 | 蔡○翔 |
| S08130035 | 陳○綺 |
| S07130057 | 謝○宏 |
| S08130028 | 沈○萱 |

### 110 學年度歷史學系大學部同學考取本系碩士班獎助學金名單

| 學號        | 姓名  |
|-----------|-----|
| G10130001 | 連 ○ |
| G10130002 | 林○彤 |
| G10130006 | 黃○揚 |
| G10130010 | 許○欽 |

### 110 學年度歷史學系優秀新生入學獎學金名單

| 學號        | 姓名  |
|-----------|-----|
| G10130001 | 連 ○ |
| G10130002 | 林○彤 |
| G10130006 | 黃○揚 |
| G10130009 | 曹○仙 |
| G10130010 | 許○欽 |

### 110 學年度上學期歷史學系研究生獎助學金名單

| 學號        | 姓名  |
|-----------|-----|
| G09130001 | 葉○婷 |
| G09130002 | 陳○蓁 |

|           |     |
|-----------|-----|
| G10130001 | 連 ○ |
| G10130002 | 林○彤 |
| G10130009 | 曹○仙 |
| G10130010 | 許○欽 |

#### 110 學年度下學期歷史學系研究生獎助學金名單

| 學號        | 姓名  |
|-----------|-----|
| G11130004 | 廖○姍 |
| G10130009 | 曹○仙 |
| G10130010 | 許○欽 |
| G09130001 | 葉○婷 |
| G09130002 | 陳○蓁 |

#### 四、學生取得證照情形

在本系的系所定位與發展特色中，歷史教育教學教師一直是教師們在教學與導師會談或職涯輔導中視才適教的一環。再加上本校優良的師資培育中心，期許一同培養未來對歷史有教育熱忱的師資生。在 110 學年度通過中等教育師資檢定為 6 名，名單如下：

### 110 學年度歷史系通過教師檢定名單

| 學號        | 姓名  |
|-----------|-----|
| S04130083 | 王○宏 |
| S07130013 | 徐○凱 |
| S07130041 | 陳○澄 |
| S07130050 | 劉○麟 |
| S06130029 | 劉○甫 |
| S06130042 | 陳○安 |

### 110 學年度 S07130046 蔡○翔同學取得電腦專業證照

專業證照電腦認證

Microsoft Excel Expert (Microsoft 365 Apps and Office 2019)

## 五、學生參與競賽獲獎情形

110 學年度 S06130031 林○亞同學獲得

2022 大社盃競賽男子排球賽冠軍

## 六、系所學術活動

在 110 學年度，本系共計舉辦三項學術活動；【第四屆歷史上的民眾與社會：臺灣史與社會網絡學術研討會暨林本源中華文化教育基金會年會】本活動將在第五章專題報導：亮點活動，再做詳細報告。【臺灣大眾史學協會發起人會議暨籌備委員會議】則是採實體與線上同步舉行，在會議中達成多項共識與決議。臺灣大眾史學協會 (TAPH) 成立大會決定於 2022 年 5 月 14 日舉辦與同時創立臉書公開社團與接受個人會員入會申請。

【第 12 屆文史哲三系研究生論文發表會】亦是每學年度研究生的論文發表大會，由中文系、哲學系與本系輪流主辦。三系皆磨刀霍霍爭相比美！尤其是本次發表地點在展學廳，更是讓碩士生感到期發表上的近距離壓力，充分顯示出其口條、台風與對自己論文的反應自信程度。

## 110 學年度歷史學系系所學術活動

| 主辦單位                  | 活動名稱                                      | 活動日期       |
|-----------------------|---|------------|
| 東海大學歷史學系、林本源中華文化教育基金會 | 第四屆歷史上的民眾與社會：臺灣史與社會網絡學術研討會暨林本源中華文化教育基金會年會 | 2021/11/27 |
| 東海歷史學系                | 臺灣大眾史學協會發起人會議暨籌備委員會會議                     | 2022/03/26 |
| 東海哲學系、歷史學系、中文系        | 第 12 屆文史哲三系研究生論文發表會                       | 2022/04/20 |

## 110 學年度歷史學系文史哲研究生論文發表一覽表

| 發表人 | 論文題目                | 評論人<br>職稱   |
|-----|---------------------|-------------|
| 陳○綦 | 日治時期苑裡製帽業的產銷概況      | 陳穎禎<br>助理教授 |
| 陳○余 | 《大時代》雜誌文章內容分析研究     | 范純武<br>教授   |
| 李○亭 | 台灣基督徒的敬祖追思：以追思三禮為中心 | 王政文<br>副教授  |

## 七、學生實習情形

本系於 110 學年度並無學生進行校外實習，但在系主任王政文老師的奔走與協商下，已在 111 年 5 月完成雙方實習合約用印與 111 年 7 月完成學生校外實習保險之作業。本系將選派 3 位學生於下學年至台灣基督長老教會歷史檔案館進行暑期實習。(檢附實習單位報到通知書如下)

PCT 歷史檔案館與東海大學歷史系

### 2022 暑期建教合作

#### 【實習工作報到前提醒】

- 工作時間：9：00 至 17：00。  
    午休時間：12：00-13：00，午餐自理；可自由活動，亦可在館內休息。
- 服儀：以合宜行動、舒適整潔的服飾為主。
- 自備：
  1. 筆電。館內有插座，可帶上筆電充電線。
  2. 記錄用紙筆。實習工作所需物品用具，可至辦公室內問詢。
  3. 薄外套。進入庫房會較冷。
  4. 水瓶。館內工作區禁飲食；可於館內茶水區飲食。  
    館內有小冰箱、微波爐，可自備午餐在館內加熱，中午有提供空間用餐休息。
- 交通：檔案館周邊有機車格，可附近找合適停車處。青年路上公園有 Tbike 站。

#### 【報到當天流程】

| 時間          | 內容                              | 負責                | 備註說明                               |
|-------------|---------------------------------|-------------------|------------------------------------|
| 9:00        | 報到                              | 蕭芮吟               |                                    |
| 9:10        | 建教合作暑期實習工作說明                    | 王主任<br>蕭芮吟        | 分發工作須知等表單                          |
| 09:15-9:30  | 課程 1 歷史檔案館環境介紹                  | 蕭芮吟               | 一樓內外空間介紹                           |
| 09:30-10:00 | 課程 2 館務簡介與歷程                    | 蕭芮吟               | 同為本館教育訓練，會有兼職同仁、工讀生一起參加。           |
| 10:00-10:30 | 課程 3 文物入藏與管理介紹                  | 薛婉婷               | 同為本館教育訓練，會有兼職同仁、工讀生一起參加。           |
|             | 課程 4 入庫作業實務                     | 薛婉婷               | 入庫房，請備薄外套。同為本館教育訓練，會有兼職同仁、工讀生一起參加。 |
| 10:30-      | 設備設定<br>工作用雲端空間授權登錄<br>實務工作分配說明 | 李崇睿<br>蕭芮吟<br>薛婉婷 |                                    |
| 12:00-13:00 | 午休                              |                   |                                    |
| 13:00-17:00 | 實務工作                            | 薛婉婷               |                                    |

## 肆、教師獲獎、研究與產學結果

### 歷史學系 110 學年度教師獲獎名單

| 姓名  | 獎項名稱  |
|-----|-------|
| 吳靜芳 | 教學優良獎 |

### 歷史學系 110 學年度獲研究計畫補助表

| 主持人 | 計畫名稱  |
|-----|---|
| 王政文 | (110)日治時期東京台灣基督徒的社會網絡(3/3)  |
| 范純武 | 「大道多歧」：民初四川救世團體與道德學社的宗教論述   |
| 翁育瑄 | 唐代藩鎮體制下的家族與社會   |
| 吳靜芳 | (110)清末民初上海的梅毒傳染與防治(2/2)  |
| 許家琳 | (110)西元前六世紀至西元前一世紀古希臘裝飾了黑泥陶衣的陶器，其色調與所含的氧化鐵類型的關係：以雅典類型陶器與畢歐夏類型陶器為例的探討(2/3) |

### 歷史學系 110 學年度產學合作計畫補助表

| 主持人 | 計畫名稱   |
|-----|--|
| 王政文 | 第四屆歷史上的民眾與社會：臺灣史與社會網絡學術研討會暨林本源中華文化教育基金會年會（非營利組織產學合作計畫） |

### 歷史學系 110 學年度專任教師發表期刊論文表

| 教師  | 論文名稱  | 期刊名稱 |
|-----|---|------|
| 王政文 | 第四屆歷史上的民眾與社會：臺灣史與社會網絡學術研討會暨林本源中華文化教育基金會年會會議紀要 | 台灣風物 |
| 王政文 | 在日臺灣基督徒與 1920 年代社會運動                          | 台學通訊 |

### 歷史學系 110 學年度教師發表會議論文表

| 教師  | 論文名稱   | 會議名稱   |
|-----|--|--|
| 翁育瑄 | 唐代中後期士族的仕宦、婚姻與家庭：從〈王諸〉談起                     | 「戴圓履方：中國歷史中的生活日常」國際研討會   |
| 王政文 | 近代台灣基督徒家族的婚姻與社會網絡—兼論歷史學「網絡」研究的發展與侷限          | 第四屆歷史上的民眾與社會：台灣史與社會網絡學術研討會暨林本源中華文化教育基金會年會  |
| 王政文 | 馬偕的博物志：論偕叡理牧師 (George Leslie MacKay) 的收藏與嗜好  | 第十二屆近代中國基督教史國際研討會  |
| 王政文 | 馬雅各的助手及其宣教網絡                                 | 湯姆生、馬雅各與臺灣多元族群文化路徑研討會  |
| 許家琳 | How Heracles Travelled from Greece to Spain? | The 15th International Conference of the Taiwan Association of Classical, Medieval and Renaissance Studies |

|     |   |   |
|-----|---|---|
| 許家琳 | Iconographies of Apollo and Asclepius, and the Greeks' Concept of Disease | INTERFACEing 2021, Pandemics & Plagues, Langues & Literatures |
| 吳靜芳 | 20 世紀上半葉中國社會的梅毒防治--以上海為中心的觀察  | 「履方載圓：中國歷史中的生活日常」國際學術研討會                                      |

### 歷史學系 110 學年度教師策劃工作表

| 教師  | 策劃工作名稱                                      | 發表日期       |
|-----|---|------------|
| 王政文 | 第四屆歷史上的民眾與社會：臺灣史與社會網絡國際學術研討會暨林本源中華文化教育基金會年會 | 2021/11/26 |

### 歷史學系 110 學年度教師出席國際學術會議

| 教師  | 主題   | 日期                            |
|-----|--|-------------------------------|
| 翁育瑄 | 「戴圓履方：中國歷史中的生活日常」國際研討會   | 2021/10/29<br>~<br>2021/10/30 |
| 許家琳 | INTERFACEing 2021, Pandemics & Plagues, Langues & Literatures  | 2021/10/01<br>~<br>2021/10/03 |
| 許家琳 | The 15th International Conference of the Taiwan Association of Classical, Medieval and Renaissance Studies | 2021/10/22<br>~<br>2021/10/23 |

歷史學系 110 學年度教師參與講學/研究/演講表

| 教師  | 主題                | 邀請單位                     | 日期         |
|-----|-------------------|--------------------------|------------|
| 王政文 | 冷戰下的基督教網絡與東海大學的建立 | 科技部人文社會科學研究中心            | 2022/06/23 |
| 王政文 | 十九世紀來台傳教士研究及其史料探析 | 勤益科技大學通識教育中心             | 2021/11/17 |
| 王政文 | 土耳其奇遇記            | 東海大學博雅書院                 | 2022/04/15 |
| 王政文 | 基督教與府城            | 台南市文化局、台南大學              | 2021/09/05 |
| 王政文 | 應用歷史故事再造經典建築      | 台中科技大學室內設計學系             | 2021/11/24 |
| 王政文 | 戰後東亞局勢及東海大學的建立    | 中央研究院台灣史研究所              | 2022/04/19 |
| 王政文 | 日常食物與生命的長相        | 東海大學餐旅學系                 | 2022/05/19 |
| 王政文 | 村史理念與研究倫理         | 客家文化發展中心<br>屏東內埔六堆客家文化園區 | 2022/05/13 |
| 王政文 | 村史理念與研究倫理         | 客家事務委員會                  | 2022/04/29 |
| 王政文 | 東西此相逢：大肚山上的東海大學   | 台中市政府、東海大學               | 2021/10/02 |
| 王政文 | 歷史學導論             | 豐原高中                     | 2022/03/09 |
| 王政文 | 歷史學導論             | 豐原高中                     | 2022/03/02 |
| 王政文 | 歷史與紀錄片製作          | 東海大學                     | 2022/02/19 |
| 王政文 | 生活美學：歷史與生命歷程      | 東海大學 EMBA                | 2022/03/04 |
| 王政文 | 當平埔族群遇見基督         | 國立台灣歷史博物館                | 2022/06/10 |
| 王政文 | 相逢·路思義：校史紀錄片製作    | 國立臺北大學海山學研究中心、人文學院、歷史學系  | 2022/06/24 |
| 王政文 | 馬偕的疾病與日常生活        | 台灣神學研究學院                 | 2021/10/19 |

|     |   |               |            |
|-----|---|---------------|------------|
| 許家琳 | 古希臘裝飾了黑泥陶衣的陶器：技術及鑑定                     | 國立臺灣大學歷史系     | 2022/03/04 |
| 吳靜芳 | 20世紀前期上海梅毒防治宣傳之分析                       | 臺北市立大學        | 2021/12/01 |
| 陳穎禎 | 東海大學歷史學系學術講座：行政與地方治理下的文化資產保存            | 東海大學歷史學系      | 2022/03/18 |
| 陳穎禎 | 水資源、產業與地方社會比較研究工作坊                      | 中央研究院客家文化研究計畫 | 2022/04/22 |
| 陳穎禎 | 科技部人文社會科學研究中心研文行遠論壇(六)許嘉麟博士、陳穎禎博士公開學術演講 | 科技部人文社會科學研究中心 | 2022/01/18 |

## 伍、國際交流活動

### 歷史學系 110 學年度教師擔任海外學會職務

| 教師  | 學會與職務名稱        |
|-----|----------------|
| 王政文 | 韓國歷史文化學會海外榮譽會員 |

### 歷史學系 110 學年度教師擔任海外刊物工作

| 教師  | 海外刊物與職務名稱                   |
|-----|-----------------------------|
| 王政文 | 日本《日本キリスト新聞》(基督教新聞)海外特派員    |
| 王政文 | 「東アジアのリアル」(東亞的真相)專欄作者       |
| 王政文 | 韓國《지방사와지방문화》(地方歷史與地方文化)編輯委員 |

### 歷史學系 110 學年度教師出席國際學術會議

| 教師  | 主題  | 日期                            |
|-----|---|-------------------------------|
| 翁育瑄 | 「戴圓履方：中國歷史中的生活日常」國際研討會  | 2021/10/29<br>~<br>2021/10/30 |
| 許家琳 | INTERFACEing 2021, Pandemics & Plagues, Langues & Literatures | 2021/10/01<br>~<br>2021/10/03 |

|     |  |                               |
|-----|--|-------------------------------|
| 許家琳 | The 15th International Conference of the Taiwan Association of Classical, Medieval and Renaissance Studies | 2021/10/22<br>~<br>2021/10/23 |
|-----|--|-------------------------------|

### 歷史學系 110 學年度國際合作編輯學報-東海歷史研究集刊

| 編輯委員(教師) | 服務學校          |
|----------|---------------|
| 王政文      | 東海大學歷史學系      |
| 丘為君      | 東海大學歷史學系      |
| 范純武      | 東海大學歷史學系      |
| 鄭桴元      | 韓國國立濟州大學史學科   |
| 鄒小站      | 中國社會科學院近代史研究所 |
| 高橋俊      | 日本高知大學人文科學系   |
| 翁育瑄      | 東海大學歷史學系      |
| 蘇信恩      | 東海大學歷史學系      |
| 許家琳      | 東海大學歷史學系      |
| 吳靜芳      | 東海大學歷史學系      |
| 蔡秀美      | 東海大學歷史學系      |
| 金東栓      | 韓國國立濟州大學歷史學系  |
| 遠藤隆俊     | 日本高知大學人文科學系   |
| 申小云      | 南京大學歷史學系      |

## 陸、專題報導：亮點活動

### 一、系友大會暨系友回娘家

歷史學系一年一度系友大會暨系友回娘家，110年11月13日上午11點在文學院教室舉行，歷屆系友及在校師生五十餘人一同參與。大家一起回憶，一起感恩，一起午餐，一起分享在東海的過往，笑聲連連。系上更設置桌椅在文學院中庭讓大家坐下聊天，熱情的系友看著當年上課的教室與周圍的同伴，文學院四處都是充滿回憶談笑聲。



### 110學年度歷史學系系友大會出席名單

| 序號 | 姓名  | 學號     | 序號 | 姓名  | 學號        |
|----|-----|--------|----|-----|-----------|
| 1  | 林🍓琮 | 461308 | 27 | 賴🍓慈 | 981321    |
| 2  | 劉🍓驊 | 571317 | 28 | 陳🍓葆 | 981324    |
| 3  | 陳🍓治 | 651314 | 29 | 陳🍓慈 | 981360    |
| 4  | 鄭🍓慈 | 681343 | 30 | 謝🍓好 | 991350    |
| 5  | 吳🍓敏 | 681333 | 31 | 盧🍓安 | 991368    |
| 6  | 陳🍓文 | 681337 | 32 | 廖🍓億 | 991326    |
| 7  | 樊🍓萍 | 681372 | 33 | 沈🍓憲 | 1001356   |
| 8  | 溫🍓德 | 741339 | 34 | 許🍓齊 | 1001324   |
| 9  | 王🍓如 | 761331 | 35 | 劉🍓展 | 1011335   |
| 10 | 張🍓玲 | 781314 | 36 | 謝🍓恩 | 1011342   |
| 11 | 陳🍓昌 | 811345 | 37 | 宋🍓成 | 1011337   |
| 12 | 陳🍓  | 831310 | 38 | 李🍓呈 | 1021313   |
| 13 | 李🍓兒 | 841338 | 39 | 林🍓寧 | 1021332   |
| 14 | 李🍓奮 | 851324 | 40 | 呂🍓恩 | 1021306   |
| 15 | 陳🍓汶 | 851365 | 41 | 陳🍓蓁 | S05130041 |
| 16 | 王🍓偶 | 861379 | 42 | 彭🍓智 | S05130047 |
| 17 | 蕭🍓仁 | 861329 | 43 | 李🍓寧 | S05190020 |
| 18 | 高🍓凡 | 861378 | 44 | 陳🍓縈 | S06130010 |
| 19 | 劉🍓彬 | 861384 | 45 | 傅🍓森 | 碩士班       |
| 20 | 劉🍓民 | 871361 | 46 | 黃🍓如 | 碩士班       |
| 21 | 陳🍓永 | 881316 | 47 | 王🍓文 | 教師        |
| 22 | 許🍓翔 | 881357 | 48 | 范🍓武 | 教師        |
| 23 | 涂🍓文 | 941335 | 49 | 吳🍓芳 | 教師        |
| 24 | 范🍓塏 | 951313 | 50 | 許🍓琳 | 教師        |
| 25 | 陳🍓町 | 961328 | 51 | 蔡🍓美 | 教師        |
| 26 | 鮑🍓祺 | 981306 | 52 | 郭🍓真 | 組員        |

## 二、第四屆歷史上的民眾與社會：臺灣史與社會網絡學術研討會

本系於 110 年 11 月 26 至 27 日在本校求真廳舉辦「第四屆歷史上的民眾與社會：臺灣史與社會網絡學術研討會」暨林本源中華文化教育基金會年會。本次研討會得到學界和基金會的支持，每一項目都能按計畫預期目標執行。由會前對會議食、住、場地、論文徵集、編印，以至會中的接待，議事進行與研討都仔細安排，更在本系全體教職員生的努力下，達到 12 篇論文發表的目標。

研討會分為 2 天 6 場論文發表與討論，會場中場面熱烈。議程進行相當流暢順利，各論文報告人提出個人學術見解非常專業，與會學者討論亦非常踴躍。藉由本次學術研討會的舉辦，讓與會學者與參加者們進行學術領域上的對話，提供多方交流、觀摩及學習的機會。透過基金會的經費補助來鼓勵研究台灣史領域教師進行多方研究，激發多元思考，進而提升學術研究品質，以增加教師研究之國際競爭力。更是拓展本系的國內學術交流合作，為下階段舉辦研討會之重要基石，以強化學術研究之聯結。並且所有與會人士對本次研討會能在短時間與疫情狀況反覆下籌備工作完成得如此周延，均給予本系高度肯定，大家均讚揚是這次是成功的學術研討會。

研討會海報



歷史學系  
東海大學歷史學系  
Department of History, Taichung University

2021  
ACADEMIC  
SEMINAR

【第四屆】  
歷史上的民眾與社會  
台灣史與社會網絡學術研討會  
暨林本源中華文化教育基金會年會

活動時間：2021年11月26日-27日(星期五、六)

會議地點：基礎科學實驗館求真廳

主辦單位：東海大學歷史學系  
林本源中華文化教育基金會

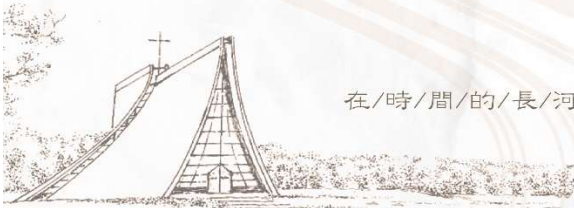

在/時/間/的/長/河/中/找/到/自/己



活動連結

報名網址 | <https://ithu.tw/112627>

電子郵件 | [history@thu.edu.tw](mailto:history@thu.edu.tw)

連絡電話 | (04)23590254

地 址 | 40704台中市西屯區臺灣大道四段1727號

## 研討會議程海報



| 時間：2021年11月26日(星期五) 地點：東海大學求真廳 |   |  |                        |
|--------------------------------|---|--|------------------------|
| 09:30-10:00                    | 報到  |  |                        |
| 10:00-10:10                    | 開幕式<br>王茂麟(東海大學校長)<br>王政文(東海大學歷史學系主任)<br>林玉茹(林本源中華文化教育基金會董事長) |  |                        |
| 10:10-10:30                    | 開幕茶敘、合照   |  |                        |
| 第一場<br>10:30<br>至<br>12:20     | 主持人   | 報告人/論文題目   | 討論人                    |
|                                | 湯淑華<br>嘉新大學<br>臺灣研究所<br>退休教授                                  | 李崇德(彰化師範大學歷史學研究所助理教授)<br>日治時代臺灣水利人物的南內河與社會網絡探析           | 薛正超(彰化師範大學歷史研究所兼任副教授)  |
|                                |   | 李力濤(中央大學歷史學研究所教授)<br>中華農學會在台南與其網絡之建立                     | 黃振華(嘉新大學臺灣研究所退休教授)     |
|                                | 蔡朝順(臺灣大學歷史系博士候選人)<br>通商條約：十九世紀彰化平原上的<br>粵東移民與水運網絡之建立          | 邱嘉賓(台灣師範大學古蹟藝術管理學系教授)                                    |                        |
| 12:20-13:40                    | 午餐  |  |                        |
| 第二場<br>13:40<br>至<br>15:00     | 主持人   | 報告人/論文題目   | 討論人                    |
|                                | 林玉茹<br>中央研究院<br>臺灣史研究所<br>研究員                                 | 李敏宜(清華大學中國文學系講師)<br>戰後台灣高中課本的國號/帝教論述與其隱微社會網絡             | 王見川(南台科技大學通識中心助理教授)    |
|                                |   | 王政文(東海大學歷史學系副教授)<br>近代台灣基督傳教團的網絡結構<br>—兼論歷史學「網絡」研究的發展與困境 | 蔡淑芬(台灣海洋大學海洋文化研究所特聘教授) |
| 15:00-15:30                    | 茶敘時間  |  |                        |
| 第三場<br>15:30<br>至<br>16:30     | 主持人   | 題目/主講人   |                        |
|                                | 古海廷<br>東海大學<br>附屬教授   | 第三(中央研究院臺灣史研究所兼任研究員)<br>主題演講：清代北臺灣之族群關係與林本源家             |                        |
| 16:30-17:30                    | 王政文<br>東海大學<br>歷史學系主任   | 東海大學校園導覽   |                        |
| 18:00-20:00                    | 晚宴(客家本色餐廳)  |  |                        |

| 時間：2021年11月27日(星期六) 地點：東海大學求真廳 |   |  |                            |
|--------------------------------|---|--|----------------------------|
| 第四場<br>09:00<br>至<br>10:20     | 主持人   | 報告人/論文題目   | 討論人                        |
|                                | 劉政斌<br>中央大學歷史學<br>研究所教授<br>桃園學研究中心<br>主任      | 李崇德(彰化師範大學歷史學研究所副教授)<br>臺灣地區平埔族的族戶網絡結構<br>—以戶口籍籍為主的網絡(1905-1945) | 許包政(台中教育大學區域與社會發展學系副教授)    |
|                                |   | 鄭安謙(台中教育大學區域與社會發展學系副教授)<br>1897年《華人觀光日誌》的解讀與研究                   | 鄭正元(高雄師範大學臺灣歷史文化及語言研究所副教授) |
| 10:20-10:40                    | 休息  |  |                            |
| 第五場<br>10:40<br>至<br>12:00     | 主持人   | 報告人/論文題目   | 討論人                        |
|                                | 張華河<br>中央大學客家語文<br>暨社會科學系<br>副教授              | 吳校慶(中國大學歷史學系教授)<br>百年探源：近代苗栗獅頭山旅行書寫                              | 林勝慶(中正大學歷史學系副教授)           |
|                                |   | 范曉斌(東海大學歷史學系教授)<br>托沙堡以維社羣：台灣醫藥人士的社會網絡構成類型                       | 王志宇(逢甲大學人文社會學士學位學程教授)      |
| 12:00-13:30                    | 午餐  |  |                            |
| 第六場<br>13:30<br>至<br>14:50     | 主持人   | 報告人/論文題目   | 討論人                        |
|                                | 張玉敏<br>台北市立大學<br>藝文中心主任                       | 蘇瑞麟(台北教育大學台灣文化研究所副教授)<br>1950年代台灣及澎湖發展中的族群問題<br>—以日北河星境的人際網絡為中心  | 莊瑞洪(靜宜大學通識教育中心教授)          |
|                                |   | 謝維漢(高雄科技大學通識中心助理教授)<br>從附屬商網絡的羅羅茶葉商人(1885-1915)                  | 陳計維(成功大學歷史學系副教授)           |
| 14:50-15:10                    | 休息  |  |                            |
| 15:10-16:00                    | 聯合閉幕<br>王政文(東海大學歷史學系主任)<br>李崇德(彰化師範大學歷史學研究所長) |  |                            |
| 16:00-16:10                    | 閉幕式   |  |                            |



### 【第四屆】歷史上的民眾與社會 台灣史與社會網絡學術研討會 暨林本源中華文化教育基金會年會



活動連結

主辦單位：東海大學歷史學系、林本源中華文化教育基金會

2021  
ACAS  
SYMPOSIUM  
SEMINAR

### 重要研究成果論文發表明細

|                                 | 發表人                     | 研討會論文名稱                                  | 發表日期            |
|---------------------------------|-------------------------|--|-----------------|
| 研<br>討<br>會<br>論<br>文<br>著<br>作 | 李進億(彰化師範大學歷史學研究所助理教授)   | 日治時代臺灣水利人物之社會網絡初探：以「臺灣水利協會」為考察中心         | 11/26           |
|                                 | 李力庸(中央大學歷史學研究所教授)       | 中華農學會在台灣的網絡建立與影響(1946-1980)              | 11/26           |
|                                 | 楊朝傑(臺灣大學歷史系博士候選人)       | 通財建業：十九世紀初彰化平原上的粵東移民與永靖街的建立              | 11/26           |
|                                 | 李威寰(清華大學中國文學系講師)        | 孔孟學會與戰後台灣高中課程的儒教觀及其編輯社會網絡                | 11/26           |
|                                 | 王政文(東海大學歷史學系副教授)        | 近代台灣基督徒家族的婚姻網絡—兼論歷史學「網絡」研究的發展與侷限         | 11/26           |
|                                 | 李宗信(彰化師範大學歷史學研究所副教授)    | 日治時期後龍地區平埔族的家戶網絡變遷—以戶口舊簿為主的觀察(1905-1945) | 11/27           |
|                                 | 鄭安晞(台中教育大學區域與社會發展學系副教授) | 1897年《蕃人觀光日誌》的解讀與研究                      | 11/27           |
|                                 | 吳政憲(中興大學歷史學系教授)         | 百年禪道：近代苗栗獅頭山旅行書寫(1895-1945)              | 11/27           |
|                                 | 范純武(東海大學歷史學系教授)         | 托沙盤以維世道：台灣鸞堂人士的社會網絡構成類型                  | 11/27           |
|                                 | 蘇瑞鏘(台北教育大學台灣文化研究所副教授)   | 1950年代臺灣反對陣營當中的族群問題—以雷震日記所呈現的人際網絡為中心     | 11/27           |
|                                 | 謝濬澤(高雄科技大學通識中心助理教授)     | 依附華商網絡的暹羅臺茶商人(1885-1915)                 | 11/27           |
|                                 | 主題演講                    | 黃富三(中央研究院臺灣史研究所兼任研究員)                    | 清代北臺灣之族群關係與林本源家 |
| 合計 12 篇                         |                         |  |                 |

## 研討會相片集錦



研討會會場



報到現場



開幕式大合照



專題演講



會場發表



學者好評

## 柒、職涯發展

### 一、職涯輔導

本系一直鼓勵教師能結合課程特質來邀請與學生職涯相關的業師至課堂中分享，不論是針對該課程學習的分享或是畢業後的求職規劃，都希望對學生能有所觸動。大學部 110 學年度上學期配合的課程有史學方法(上)、公眾史學導論、中國史；於碩士班課程有研究實習、東亞基督教史專題研究。下學期大學部課程為史學方法(下)、華人宗教與社會變遷、文化資產保存實務、台灣政治史、史學導論。下學期於碩士班台灣史專題研究等課程皆有邀請優質業師至課堂與同學們互動與分享生涯規劃或求職經驗。

系上每學期定期舉行各家族導師與導生聚會，瞭解學生學習及生活狀況與對自己未來發展期望。同時，定期舉行師生座談會，由系主任、導師與各班班代、學會幹部、學生參加，會中學生可就教學或行政或學長姐就業方向上發問與提出意見，由教師解答，或互相分享交換心得意見。對課程方面之問題與期望，則由任課教師或課程委員會處理；行政方面之問題，則由系所來努力達成學生與教師目標需求。

本系於 110 舉辦職涯相關之演講活動如下。

### 歷史學系 110 學年度職涯輔導演講

| 日期         | 講題                                 | 講師         | 現職                              |
|------------|------------------------------------|------------|---------------------------------|
| 2021.11.18 | “歷”久彌新:人生不是<br>魷魚遊戲                | 許書豪<br>主任  | 新北市立雙溪<br>高中輔導主任、歷史學科中心<br>種子教師 |
| 2021.11.23 | 創域與跨域策展:博物<br>館、文旅觀光、城市再<br>生的實踐為例 | 劉宇彬<br>總監  | 奕桁投資諮詢有限公司<br>創意總監              |
| 2021.11.23 | 歷史、政治、公關~<br>好速配                   | 吳秀瓊<br>總經理 | 威肯公共關係顧問股份有限<br>公司總經理           |
| 2021.12.16 | 國立台灣圖書館特藏台<br>灣學及南洋研究資料<br>介紹及其應用  | 陳世榮<br>教授  | 國立臺灣圖書館臺灣學<br>研究中心              |
| 2021.12.17 | 高雄市立歷史博物館的<br>轉變與挑戰                | 王御風<br>教授  | 國立高雄科技大學<br>博雅教育中心              |
| 2022.03.18 | 行政與地方治理下的文<br>化資產保存                | 簡惠華<br>秘書  | 台中市文化局<br>資產處                   |
| 2022.03.25 | 歷史建築物與它們誕<br>生，以偕行社、逍遙園<br>為例      | 林光浩<br>建築師 | 浩建築師事務所                         |
| 2022.04.28 | 口述歷史訪談的方法及<br>其運用-以戰後台灣史<br>研究為例   | 陳進金<br>教授  | 東華大學<br>歷史學系                    |
| 2022.06.01 | 歷史學如何配養思考未<br>來的能力 ~<br>一個跨學科的觀點   | 湯瑞弘<br>副教授 | 中國文化大學<br>歷史學系                  |

## 歷史學系 110 學年度職涯演講海報

東海大學歷史學系系友講座

XXXXXXXXXXXXXXXXXXXX

# 「歷」久彌新： 人生不是魷魚遊戲

講者 許書豪 系友(2013年畢業)  
新北市雙溪高中輔導主任  
歷史學科中心種子教師兼協作員

主持 王政文 東海大學歷史學系主任

2021年11月18日 Thu.  
10:20 - 12:00  
人文大樓 H317

XXXXXXXXXXXXXXXXXXXX

2021.11.03 東海歷史學系辦公室公告

東海大學歷史學系系友講座

# 創意與跨域策展

以博物館、文旅觀光、  
城市再生的實踐為例

2021年11月23日(Tue.)  
14:10-16:00 人文大樓H105

講者 劉宇彬 系友(2001年畢業)  
奕術投資諮詢有限公司/創意總監  
前喜馬拉雅科技有限公司/文創產業發展部總監

主持 蘇信恩 老師

2021.11.03東海大學歷史系辦公室 公告

東海大學  
高等教育國際計畫

【東海大學歷史學系系友講座】

# 好速配 歷史政治公配



12/7 H208  
10:20-12:00  
吳秀瓊 系友  
第32屆系友  
威高公共關係顧問股份有限公司總經理  
主持 王政文 主任

東海大學歷史學系學術演講

## 口述歷史訪談的方法及其運用 —以戰後台灣史研究為例



講者：陳進金 教授  
(國立東華大學歷史學系)  
主持：王政文 主任

4 / 28 (四)  
14:10~16:00  
人文大樓 H454

東海大學歷史學系學術講座

# 行政與地方治理下的文化資產保存

講座特邀演說  
臺中市文化資產處  
Cultural Heritage Department of Taichung City

簡惠華  
秘書

免報名 歡迎入場

主持及與談負責  
陳穎禎 歷史學系  
專案助理教授

講座地點 人文大樓 H308 室  
講座時間 2022/3/18 14:10~  
聯絡請洽 校內分機 31306

## 二、畢業生流向

110 學年度時所作之調查，畢業滿一年之完成填答率 95.35% (41 人)，拒答 4.65% (2 人)；在工作狀況中，全職和兼職佔 46.3% (19 人)、繼續升學 26.8% (11 人)、服兵役 2.4% (1 人)、未就業 24.4% (10 人)。

畢業滿三年之完成填答率為 85.48%(53 人)，拒答率 14.52% (9 人)；在工作狀況中，全職和兼職佔 56.6% (30 人)、繼續升學 26.4% (14 人)、未就業 17.0% (9 人)。

畢業滿五年之完成填答率 69.70% (46 人)，拒答率 30.30% (20 人)；在工作狀況中，全職和兼職佔 78.3% (36 人)、繼續升學 4.3% (2 人)、服兵役 2.2% (1 人)、未就業 15.2% (7 人)。

## 110 學年度系所畢業生流向調查概況

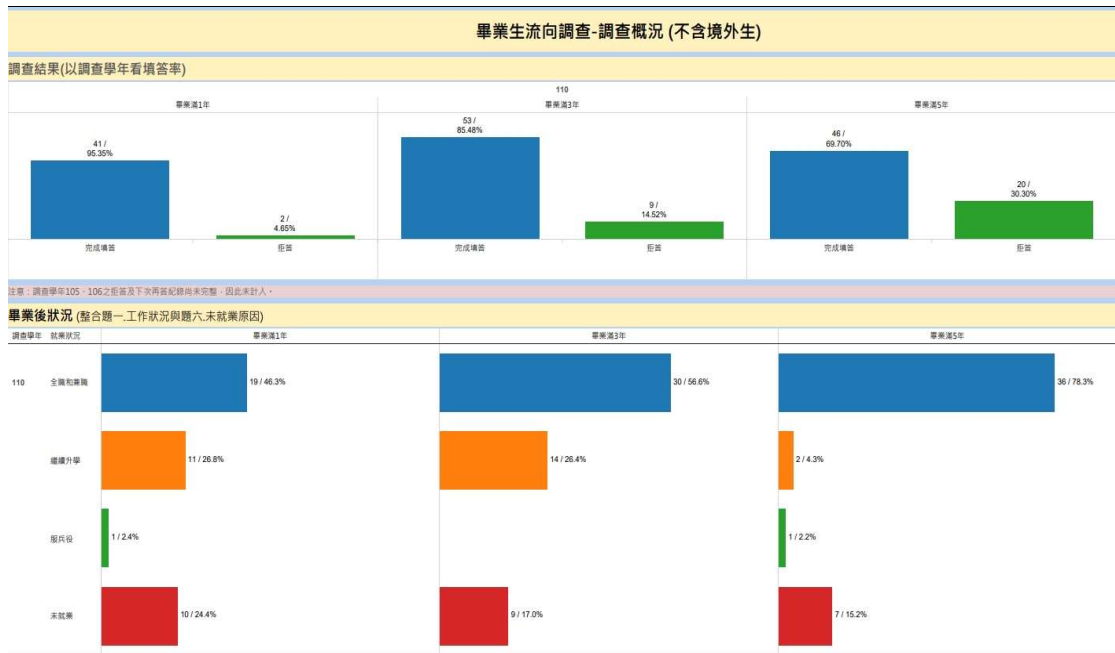

以畢業滿 1、3、5 年之工作職業類型而言，前二大職業類別在教育與訓練類別中佔比最高，完成畢業生流向問卷總數 140 人計，教育與訓練類別有 17 人，佔 12.14%。其次為行銷與銷售類有 14 人，佔 10.0%。

## 110 學年度系所畢業生就業概況

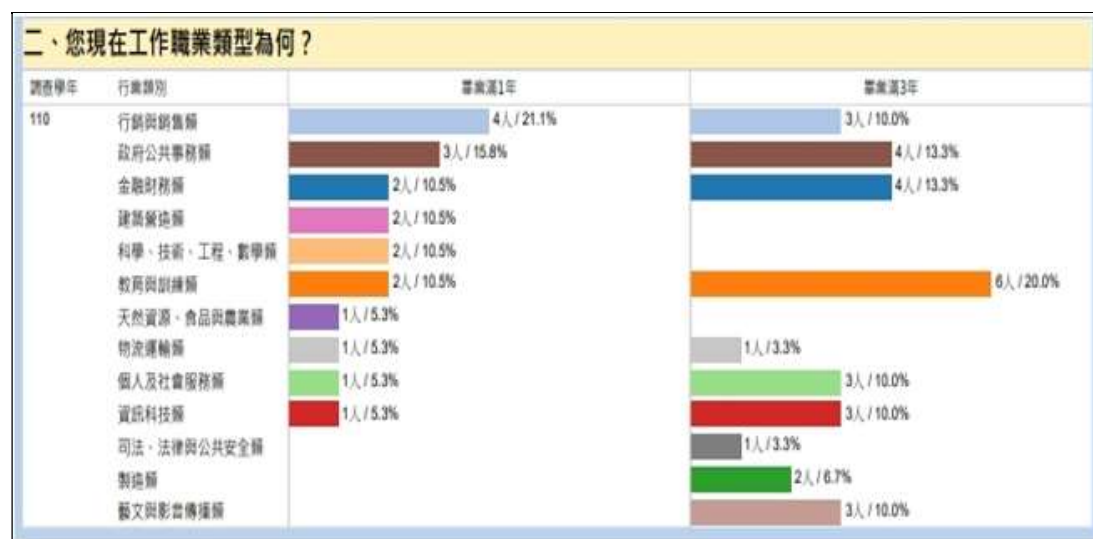
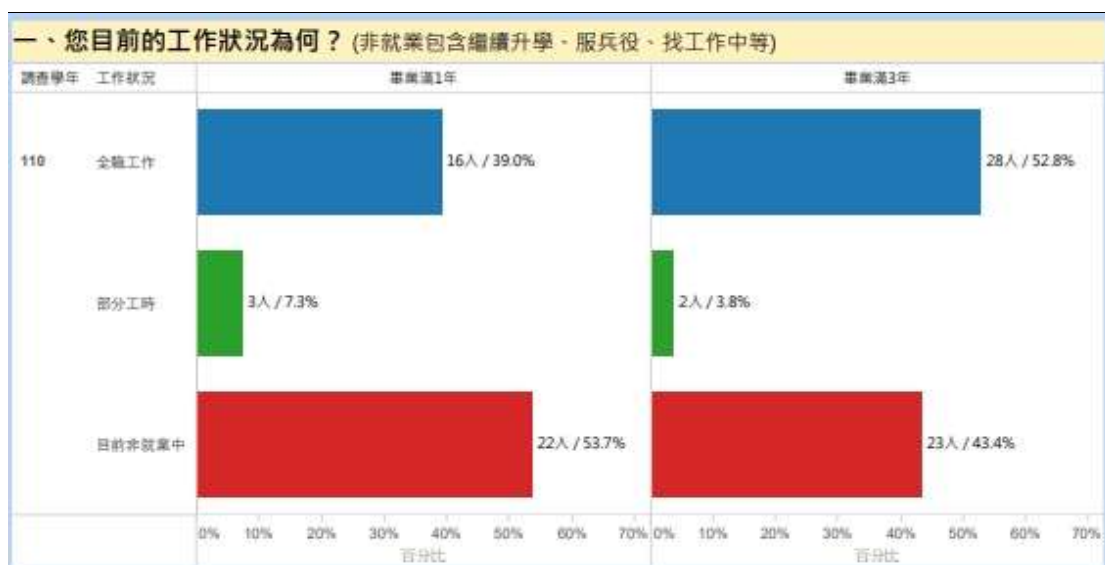

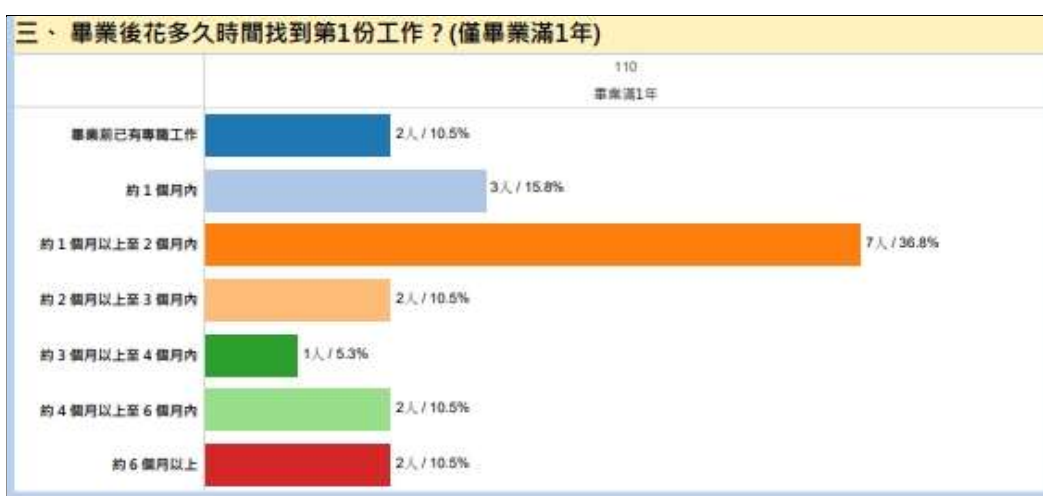

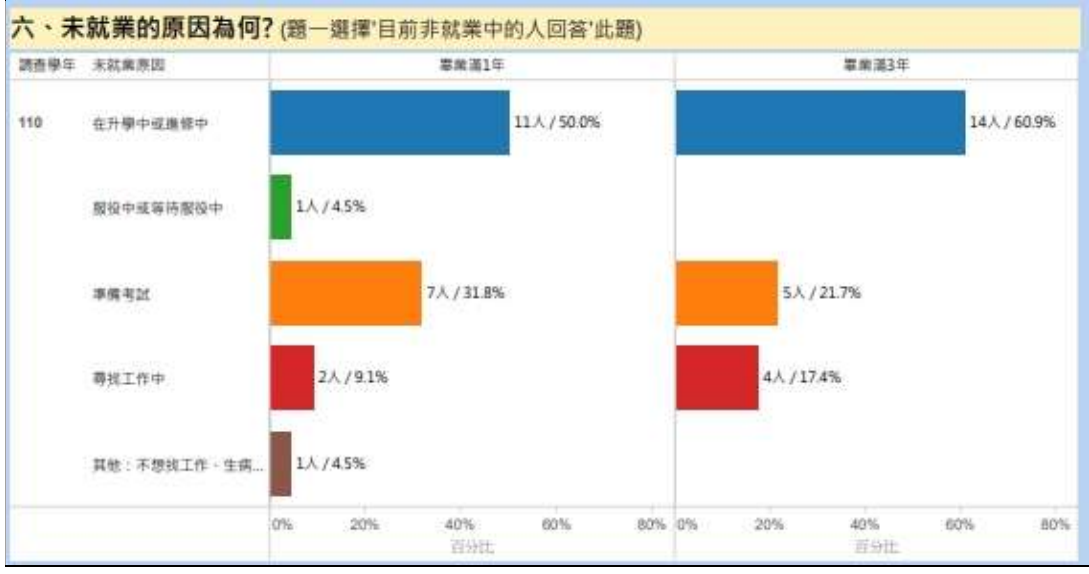
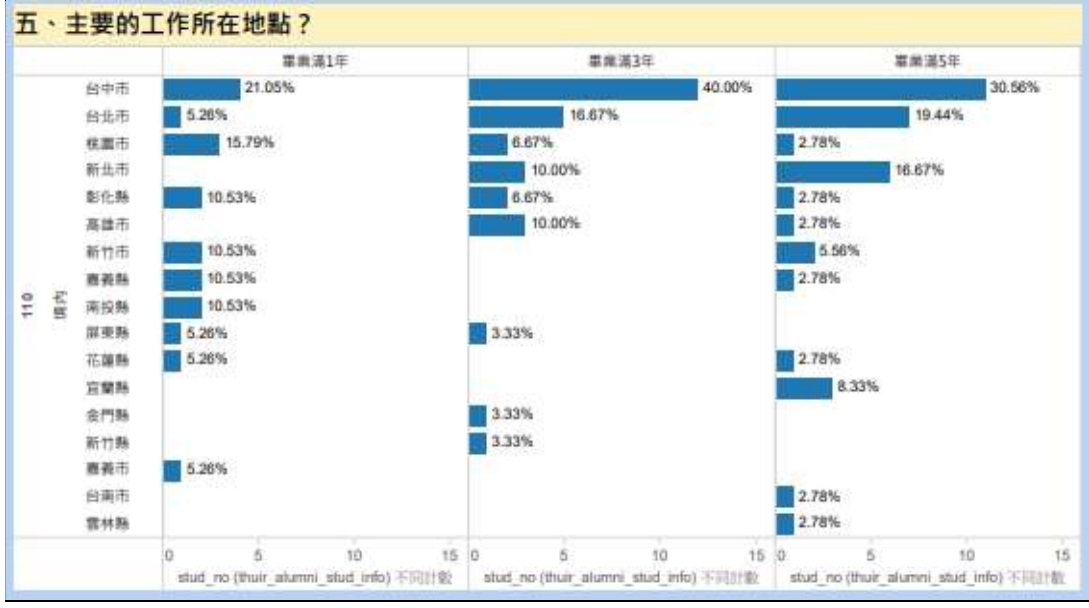
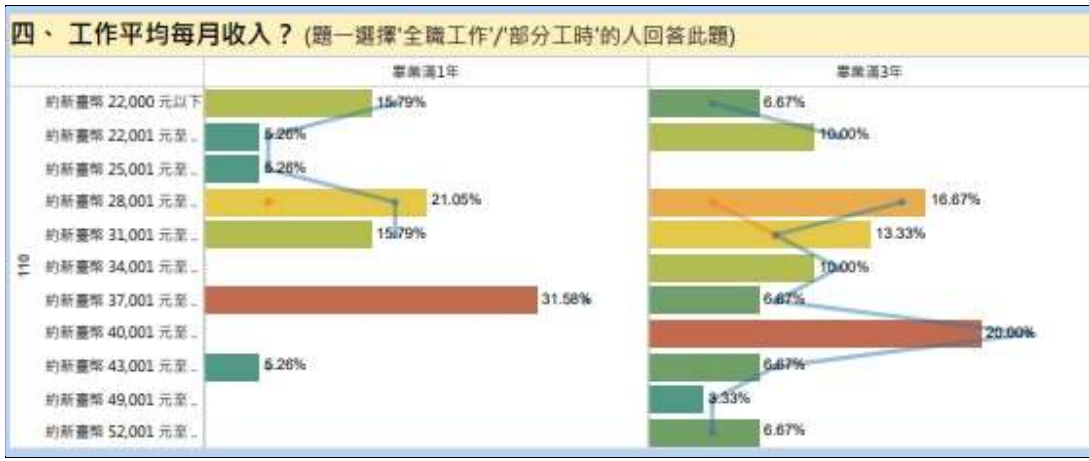

## 110 學年度系所畢業生學習反饋

對學歷史的學生而言，甫進入就業市場似乎很難找到與專業對口的工作，但是慢慢的在接受就業市場的磨練後，針對當初學習的專業能力與工作需求也能對應上。這種現象在畢業滿3年與五年的問卷中很完整地呈現；畢業滿3~5年認為專業訓練對自己工作有幫助達 10.71%~12.86%。(畢業滿1年對專業能力符合工作要求只達 2.86%~以填答總份數 140 人數計)

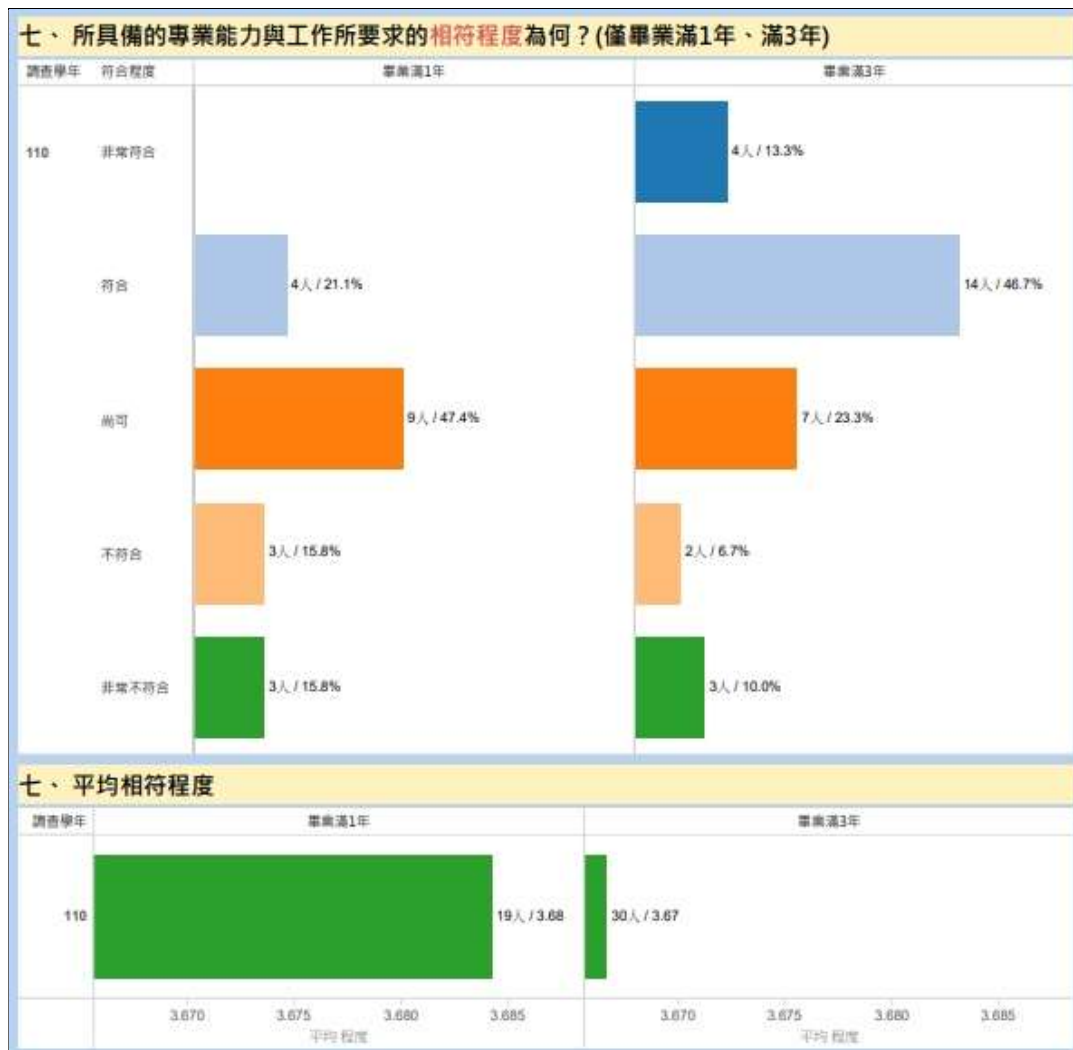

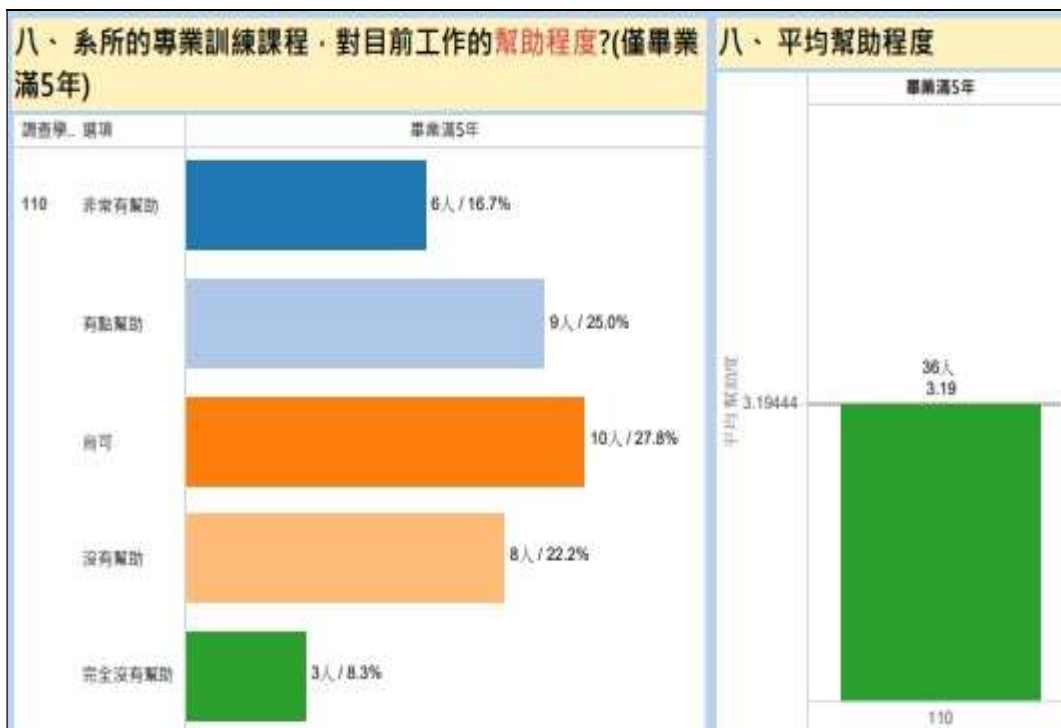

### 九、對工作整體滿意度?(僅畢業滿1年、滿3年)

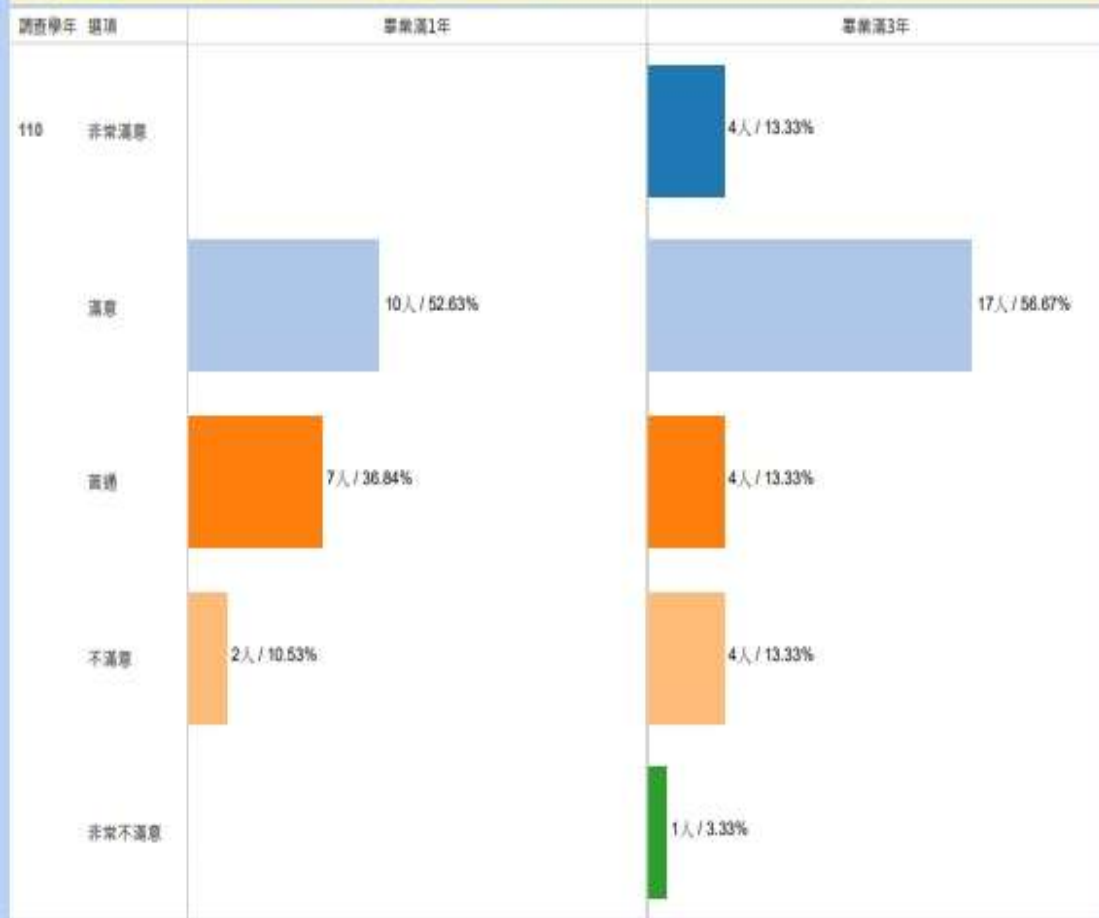

### 九、平均滿意度?(僅畢業滿1年、滿3年)

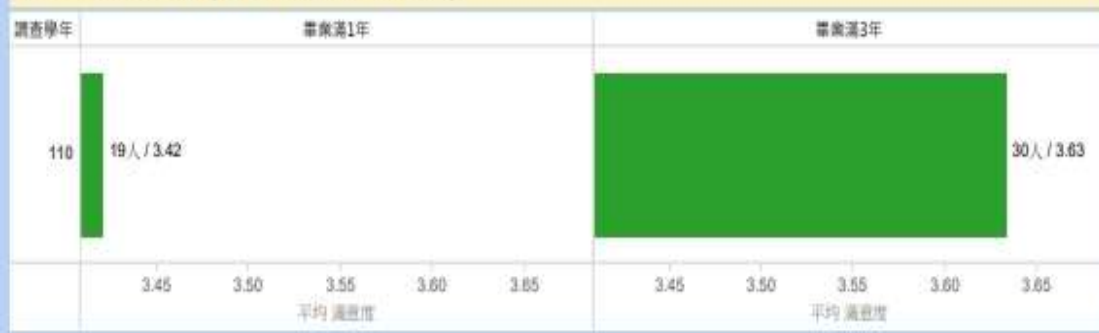

**十、工作內容與專業訓練課程·相符程度?(僅畢業滿1年、滿3年)**

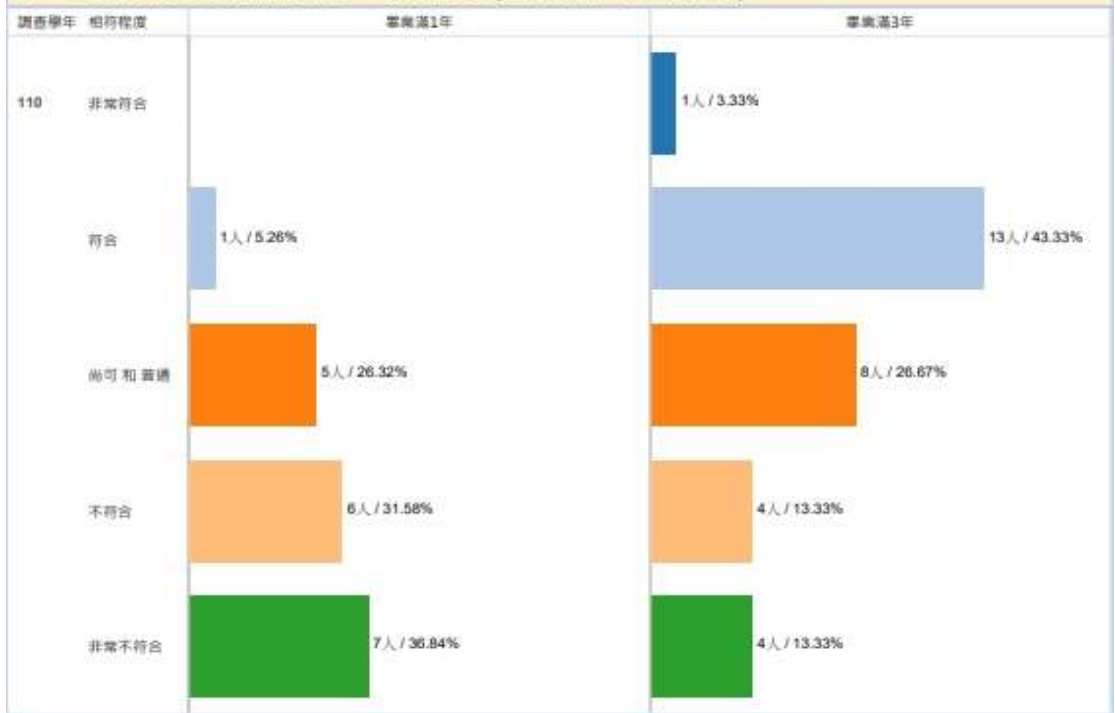

**十、平均相符程度**



**十一、在學期間哪些【學習經驗】對於現在的工作有所幫助?(複選,至多3項)**

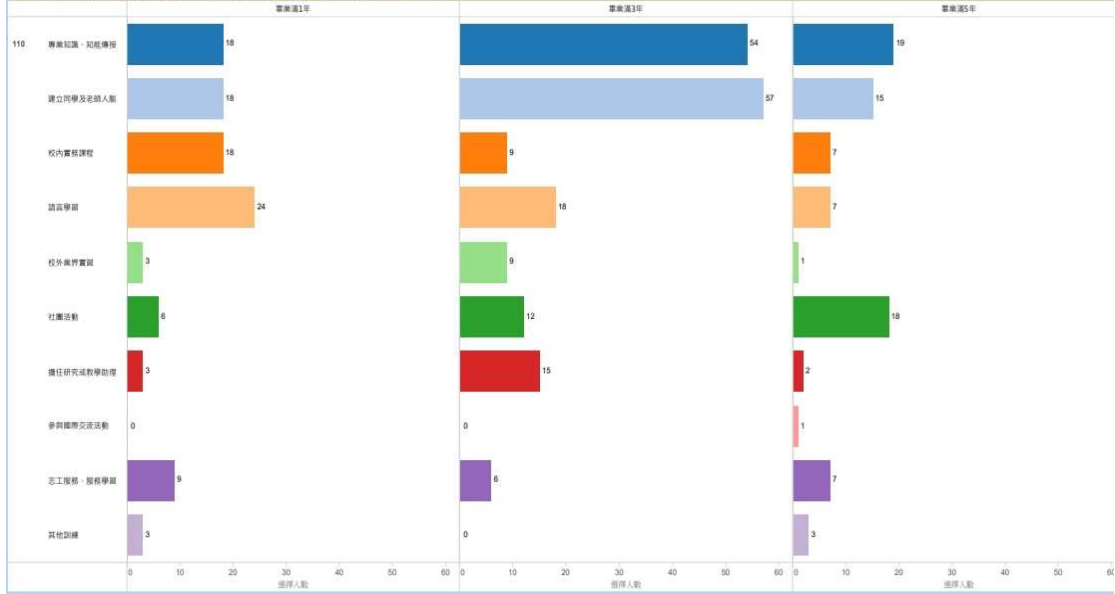

## 捌、年度捐款芳名錄

本系在 110 學年度系友大會暨系友回娘家時獲得系友與教師熱烈響應及支持，捐款總額為 159,500 元；此款項無論是擴充教育資源或是支持培育清寒/優秀學生等，都完美體現歷史人的真善美。系上必會在發展基金款項使用上兢兢業業，不負所託。

系友捐款款項用途為學生獎學金、辦理系友會活動與舉辦校外參訪或史蹟之旅之使用。

### 110 學年度捐款人名錄

| 捐款系友姓名 | 捐款金額 | 捐款系友姓名 | 捐款金額 |
|--------|------|--------|------|
| 溫○德    | 5000 | 陳○葆    | 500  |
| 張○玲    | 5000 | 謝○好    | 500  |
| 陳○昌    | 500  | 盧○安    | 500  |
| 陳 ○    | 2500 | 劉○展    | 500  |
| 李○兒    | 500  | 傅○森    | 500  |
| 李○奮    | 1500 | 黃○如    | 5000 |
| 王○儁    | 500  | 蔡○美    | 500  |
| 高○凡    | 2500 | 郭○陽    | 500  |
| 劉○彬    | 500  | 魏○翔    | 5000 |
| 陳○永    | 500  | 林○柔    | 500  |
| 許○翔    | 500  | 陳○吟    | 500  |

|     |        |     |      |
|-----|--------|-----|------|
| 涂○文 | 1000   | 孫○文 | 500  |
| 范○壇 | 5000   | 丘○君 | 5000 |
| 鮑○祺 | 500    | 游○遠 | 1000 |
| 賴○慈 | 500    | 邱○源 | 6000 |
| 陳○治 | 100000 | 李○瀚 | 5000 |